



AYUNTAMIENTO DE SANTA FE
(GRANADA)

**ACTA DE LA SESIÓN ORDINARIA CELEBRADA POR EL
AYUNTAMIENTO PLENO, EN PRIMERA CONVOCATORIA, EL DÍA 26
DE MARZO DE 2009, EN PRIMERA CONVOCATORIA.**

En la Casa Consistorial de Santa Fe, Granada, siendo las dieciocho horas del día veintiséis de Marzo del año dos mil nueve, celebró sesión ordinaria, en primera convocatoria, el Ayuntamiento Pleno, bajo la presidencia del Sr. Alcalde, don Sergio Bueno Illescas y con la asistencia de los Sres. concejales que, a continuación se relacionan, asistiendo igualmente el Sr. Interventor Acctal. Don Héctor Suárez Medina, así como el Secretario general de la Corporación, que suscribe la presente acta, Don Jaime Díaz Rodríguez.

ASISTENTES:

**POR PARTE DEL GRUPO DEL PARTIDO SOCIALISTA OBRERO
ESPAÑOL:**

Alcalde-Presidente: don Sergio Bueno Illescas.

Tenientes de Alcalde:

Don José María Aponte Maestre.

Doña Ana Bella Camacho Rodríguez.

Concejales:

Don Antonio Rodríguez Montoro.

Doña María Sandra Martínez Chico.

Doña Regina Fernández Guerrero.

Don Manuel Lupión Puente.

Don Francisco Javier Flores López.

Doña Fabiola García Peña.

POR PARTE DEL GRUPO DEL PARTIDO POPULAR:



**AYUNTAMIENTO DE SANTA FE
(GRANADA)**

Don Juan Cobo Ortíz.

Don Jesús María Jiménez Fernández.

Don Francisco Ferrer López.

Don Julio Pardo Pedrosa.

POR PARTE DEL GRUPO JUNTOS POR SANTA FE:

Don José Rodríguez Tabasco.

Don Rafael Emper Sánchez.

POR PARTE DEL GRUPO DE IZQUIERDA UNIDA:

Doña Susana Rueda Rodríguez.

NO ASISTE: doña María del Pilar Calvo Santiago, perteneciente al grupo del Partido Popular, por razones de trabajo.

Una vez que, por el Sr. alcalde, fue declarada abierta la sesión, se pasó a considerar los asuntos comprendidos en el orden del día, adoptándose, respecto a cada uno de ellos, los siguientes acuerdos:

1.- APROBACIÓN, SI PROCEDE, DE LAS ACTAS DE SESIONES ANTERIORES:

El Sr. Alcalde informó que las actas que se sometían a aprobación eran las siguientes:

- a) Acta correspondiente a la sesión ordinaria celebrada el día 26 de febrero de 2009.
- b) Acta correspondiente a la sesión extraordinaria celebrada el día 5 de marzo de 2009.

La cuales, encontradas conformes, fueron aprobadas por unanimidad.



AYUNTAMIENTO DE SANTA FE
(GRANADA)

2.- DAR CUENTA DE LAS RESOLUCIONES DE LA ALCALDÍA.

Seguidamente se dio cuenta de la relación de resoluciones y decretos dictados por la Alcaldía desde el día 06-01-2009 al día 13-03-2009, quedando la Corporación debidamente enterada sin que hubiera ninguna objeción que hacer a los mismos.

3.- ECONOMÍA, HACIENDA Y PERSONAL.

3.1.- MODIFICACIÓN PRESUPUESTARIA.

Por doña Ana Bella Camacho Rodríguez, concejala delegada de Hacienda, se presentan las dos siguientes propuestas de modificación de créditos que, a continuación se relacionan, informando detalladamente del contenido de cada una de ellas, los cuales son como sigue:

A).- " Doña Ana Bella Camacho Rodríguez, concejala de Hacienda del Excmo. Ayuntamiento de Santa Fe, Granada,

PROPONE: efectuar la siguiente transferencia de créditos de partidas que afectan a créditos que no van a ser necesarios en su totalidad para los fines inicialmente previstos, del vigente presupuesto de 2009:

Partidas de Gastos con créditos en baja

Subf.	Econ.	Descripción	Importe
431	6800154	INVERSIONES TERRENOS PMS	161.967,63 €
			161.967,63 €

Partidas de Gastos con altas de crédito

Subf.	Econ.	Descripción	Importe
432	6115354	INV. REP. INFR. USO GRAL ILUMINACION BARRIO PULGA	25.250,54 €
432	6115454	INV. REP. INFR. USO GRAL P. BARRIOS (MEJORA ACERAS Y PAVIM.)	136.717,09 €
			161.967,63 €

B) Doña Ana Bella Camacho Rodríguez, concejala de Hacienda del Excmo. Ayuntamiento de Santa Fe, (Granada),

PROPONE: efectuar la siguiente transferencia de créditos de partidas que afectan a créditos que no van a ser necesarios en su totalidad, para los fines inicialmente



AYUNTAMIENTO DE SANTA FE
(GRANADA)

previstos del vigente presupuesto de 2009,

Partidas de Gastos con créditos en baja

Subf.	Econ.	Descripción	Importe
315	7610151	A DIPUTACION	143.939,73 €
432	6010253	INVERSIONES EN INFRAESTRUCTURAS (A EMUSSA UE24)	11.825,29 €
432	6012651	INV NUE INF B DEST USO GRAL PROY. ILUMNIC GOMEZ POLO	1.189,45 €
432	6012661	INV NUE INF B DEST USO GRAL PROY. ILUMNIC GOMEZ POLO	1.196,09 €
432	6012961	IN. NUEV. INFR. B. DEST. USO GRAL. PLAN DE SEÑALIZACION	34.588,18 €
432	6100051	INVERSIONES TERRENOS REPOSICION	4.490,85 €
432	6110051	OTRAS INVERSIONES DE REPOSICION DE INFRAESTRUCTURA	1.457,02 €
432	6800253	TERR. BIENES NATUR. PATRIMONIALES URBANIZACION PP2	67.056,79 €
443	6000051	INVERSIONES EN TERRENOS	121.475,58 €
445	6260061	EQUIPOS PROCESO INFORMACION	150,00 €
452	6010351	OTRAS INVERSIONES NUEVAS CAMPO FUTBOL PISTA CICLISTA	3.696,82 €
452	6010671	OTRAS INVERSIONES NUEVAS CAMPO FUTBOL PISTA CICLISTA	52.766,78 €
464	6013061	INV. NUEV. INFR. USO GENERAL CASA JUVENTUD	4.668,24 €
464	6320961	OTRAS INVER. REPOSICION INFR. REFORMA LOCAL MUSICOS	9.495,14 €
			457.995,96 €

Partidas de Gastos con altas de crédito

Subf.	Econ.	Descripción	Importe
452	6015651	INV. NU. INF. B. DE. USO GRA. GRADERIO Y VESTURARIOS DEL CF	276.249,45 €
452	6015653	INV. NU. INF. B. DE. USO GRA. GRADERIO Y VESTURARIOS DEL CF	78.882,08 €
452	6015661	INV. NU. INF. B. DE. USO GRA. GRADERIO Y VESTURARIOS DEL CF	50.097,65 €
452	6015671	INV. NU. INF. B. DE. USO GRA. GRADERIO Y VESTURARIOS DEL CF	35.770,82 €
432	6115371	INV. REP. INFR. USO GRAL ILUMINACION BARRIO PULGA	16.995,96 €
			457.995,96 €

INTERVENCIONES:

Doña Susana Rueda Rodríguez, manifestó que existía una partida en baja que, en principio estaba destinada a la adquisición de terrenos para ampliación del cementerio municipal, por lo que solicitó se informara sobre como se iban a adquirir dichos terrenos o, si es que ya no se pensaban adquirir, siendo informada, por la delegada de Hacienda, en el sentido de que existía una partida en el presupuesto de 2008 para dicha finalidad y al no haberse llevado a cabo la adquisición de los terrenos, la dotación de dicha partida se podía distribuir en otras, lo cual no significaba que se fueran a enajenar ningunos terrenos ni que no



**AYUNTAMIENTO DE SANTA FE
(GRANADA)**

se iba a llevar a cabo la ampliación del Cementerio.

El Sr. Alcalde le informó que no se había renunciado a la ampliación del cementerio, sino que se había pensado en adquirir los terrenos por otros medios menos gravosos para el Ayuntamiento y, a tales efectos, se estaban haciendo gestiones con propietarios de terrenos colindantes al Cementerio, para su adquisición mediante permuta.

VOTACIÓN:

Visto el informe favorable del Sr. Interventor Acctal. se someten a votación ambas propuestas de modificación de créditos, resultando de la misma lo siguiente:

Fueron aprobadas por unanimidad por los dieciséis miembros de la Corporación presentes de los diecisiete que, legalmente, integran la misma.

4.- URBANISMO E INFRAESTRUCTURAS:

4.1.- MODIFICACIÓN DEL CONTRATO CON ANFRASA PARA LA CONSTRUCCIÓN DE GRADAS Y VESTUARIOS EN EL CAMPO DE FÚTBOL.

El Sr. Alcalde manifestó que, como ya se había acordado en la comisión Informativa de Urbanismo, este asunto se retiraba del orden del día, acordándose por unanimidad de los dieciséis miembros presentes de los diecisiete que, legalmente componen la Corporación, aprobar dicha propuesta, siendo retirado dicho asunto.

4.2.- MODIFICACIÓN PUNTUAL DEL PLAN DEL ÁREA DE REHABILITACIÓN CONCERTADA (ARC) DE SANTA FE, PARA LA PROMOCIÓN DEL SECTOR COMERCIAL.

Por Don José María Aponte Maestre, portavoz del equipo de gobierno se presenta el documento denominado "DOCUMENTO PARA EL DESARROLLO DE INICIATIVAS DE DINAMIZACIÓN URBANA. ÁREA DE REHABILITACIÓN CONCERTADA DE SANTA FE, PROVINCIA DE GRANADA, DOCUMENTO DE OCTUBRE DE 2008", informando que se trata de un plan que tiene concertado la Junta de Andalucía con el Ayuntamiento de Santa Fe para impulso y rehabilitación del comercio en el Centro Histórico de Santa Fe, informando que se trata de su aprobación inicial y proponiendo su



AYUNTAMIENTO DE SANTA FE
(GRANADA)

aprobación por este Ayuntamiento Pleno ya que se trata de un documento de gran importancia para el municipio.

INTERVENCIONES:

Don Francisco Ferrer López, por el grupo del Partido Popular expuso que su grupo votaría a favor de la aprobación inicial del citado documento porque están a favor de todo lo que pueda ayudar al fomento del comercio y desarrollo de Santa Fe, pero que han observado una escasa participación de los vecinos, por lo que pide que por el Ayuntamiento se estimule la participación de los mismos.

Don José Rodríguez Tabasco, por el grupo Juntos Por Santa Fe, también manifestó que su grupo votaría a favor de todo lo que pueda significar creación de empleo y riqueza para Santa Fe y por consiguiente votarían a favor de dicho documento, iniciativa que consideran muy importante.

Doña Susana Rueda Rodríguez, por el grupo de Izquierda Unida, igualmente dijo que votaría a favor porque cree que es algo positivo que va a ayudar al comercio de Santa Fe pero que se observa que existen negocios que no se han incluido y estima que deberían ser incluidos, por lo que solicita que, si es posible hacerlo todavía, que se haga y pregunta que, si es así si podrían obtener subvenciones también, indicando que hay otros comercios que no se sabe en qué grupo podrían incluirse.

De todo lo cual fue informada debidamente por Don José María Aponte Maestre.

VOTACIÓN:

Sometida a votación la aprobación inicial del citado documento, fue aprobado por unanimidad, por los dieciséis miembros de la Corporación presentes, de los diecisiete que, legalmente integran la misma.

Por lo tanto, por la mayoría indicada se acuerda lo siguiente:

- a).- La aprobación inicial de dicho documento.
- b).- Que el expediente sea sometido a información pública, por plazo no inferior a un mes, a los efectos de que cuantos se consideren interesados puedan presentar las alegaciones que consideren oportunas.
- c).- Que transcurrido dicho plazo, si no se ha presentado ninguna alegación, el presente acuerdo sea elevado a definitivo, sin necesidad de adoptar ningún otro acuerdo.



AYUNTAMIENTO DE SANTA FE
(GRANADA)

4.3.- APROBACIÓN INICIAL DE LA ORDENANZA NO FISCAL DE PROTECCIÓN DE LA CONTAMINACIÓN ACÚSTICA.

Por don José María Aponte Maestre, portavoz del equipo de gobierno, se da cuenta del expediente relativo a la ordenanza no fiscal de protección contra la contaminación acústica de Santa Fe, informando que se trata de una ordenanza cuyo objeto consiste en la regulación de la protección del medio ambiente urbano frente a los ruidos y vibraciones que impliquen molestias, riesgos para la salud de las personas o daños para los bienes de cualquier naturaleza, indicando que se trata de un instrumento muy importante para la protección del Medio Ambiente y, teniendo en cuenta su contenido y su finalidad, propone al Ayuntamiento Pleno su aprobación, solicitando que la misma sea aprobada por unanimidad, a la vista de la importancia que tiene esta materia.

La citada ordenanza es como sigue:

“ORDENANZA MUNICIPAL DE PROTECCIÓN CONTRA LA CONTAMINACIÓN ACÚSTICA EN LA CIUDAD DE SANTA FE



AYUNTAMIENTO DE SANTA FE
(GRANADA)

TITULO I. DISPOSICIONES GENERALES

Artículo 1. Objeto. La presente Ordenanza tiene por objeto regular la protección del medio ambiente urbano frente a los ruidos y vibraciones que impliquen molestia, riesgo para la salud de las personas o daño para bienes de cualquier naturaleza.

Artículo 2. Ámbito de aplicación. Quedan sometidas a las prescripciones establecidas en esta Ordenanza todas las actividades, infraestructuras, equipos, maquinaria o comportamiento que no estando sujetos a medidas de prevención ambiental previstas en la Ley 7/2007, de 9 de julio, de Gestión Integrada de la Calidad Ambiental, sean susceptibles de producir ruidos o vibraciones que impliquen molestia, riesgo o daño para las personas o bienes de cualquier naturaleza. o que causen efectos significativos sobre el medio ambiente.

Artículo 3. Competencia administrativa. Dentro del ámbito de aplicación de esta Ordenanza, corresponde al Ayuntamiento velar por el cumplimiento de la misma, ejerciendo la potestad sancionadora y de inspección, así como la adopción de las medidas cautelares legalmente establecidas.

Artículo 4. Denuncias. Toda persona física o jurídica podrá denunciar ante el Ayuntamiento cualquier actuación pública o privada de las enumeradas en el artículo 2 que, incumpliendo las normas de protección acústica establecidas en la presente Ordenanza, implique molestia, riesgo o daño para las personas o bienes de cualquier naturaleza. Las denuncias se ajustarán al artículo 68 de la presente Ordenanza.

TITULO II. OBJETIVOS DE CALIDAD ACÚSTICA

CAPITULO I. ÁREAS DE SENSIBILIDAD ACÚSTICA

Artículo 5. Definición de las áreas de sensibilidad acústica. Las áreas de sensibilidad acústica se definen como aquellas superficies o ámbito territorial en las que se pretende que exista una calidad acústica homogénea.

Artículo 6. Clasificación de las áreas de sensibilidad acústica.

1. A efectos de la aplicación de la presente Ordenanza, las áreas de sensibilidad acústica se clasifican de acuerdo con la siguiente tipología:

Tipo I: Área de silencio. Zona de alta sensibilidad acústica, que comprende los sectores del territorio que requieren una especial protección contra el ruido. En ella se incluyen las zonas con predominio de los siguientes usos del suelo:

- a) Uso sanitario.
- b) Uso docente.
- c) Uso cultural.
- d) Espacios naturales protegidos, salvo las zonas urbanas.

Tipo II: Área levemente ruidosa. Zona de considerable sensibilidad acústica, que comprende los sectores del territorio que requieren una protección alta contra el ruido. En ella se incluyen las zonas con predominio de los siguientes usos del suelo:

- a) Uso residencial.



AYUNTAMIENTO DE SANTA FE
(GRANADA)

- b) Zona verde, excepto en casos en que constituyen zonas de transición.
- c) Adecuaciones recreativas, campamentos de turismo, aulas de la naturaleza y senderos.

Tipo III: Área tolerablemente ruidosa. Zonas de moderada sensibilidad acústica, que comprende los sectores del territorio que requieren una protección media contra el ruido. En ella se incluyen las zonas con predominio de los siguientes usos del suelo:

- a) Uso de hospedaje.
- b) Uso de oficinas o servicios.
- c) Uso comercial.
- d) Uso deportivo.
- e) Uso recreativo.

Tipo IV: Área ruidosa. Zona de baja sensibilidad acústica, que comprende los sectores del territorio que requieren menor protección contra el ruido. En ella se incluyen las zonas con predominio de los siguientes usos del suelo:

- a) Uso industrial.
- b) Zona portuaria.
- c) Servicios públicos, no comprendidos en los tipos anteriores.

Tipo V: Área especialmente ruidosa. Zona de nula sensibilidad acústica, que comprende los sectores del territorio afectados por servidumbres sonoras a favor de infraestructuras de transporte, autovías, autopistas, rondas de circunvalación, ejes ferroviarios, aeropuertos y áreas de espectáculos al aire libre.

2. A efectos de la delimitación de las áreas de sensibilidad acústica, las zonas que se encuadren en cada uno de los tipos señalados en el apartado anterior lo serán sin que ello excluya la posible presencia de otros usos del suelo distintos de los indicados en cada caso como mayoritarios.

3. Asimismo, a fin de evitar que colinden áreas de diferente sensibilidad, se podrán establecer zonas de transición, en la que se definirán valores intermedios entre las dos zonas colindantes. En el caso de que una de las áreas implicadas sea de Tipo I los valores intermedios no podrán superar los asignados a las áreas de Tipo II.

Artículo 7. Criterio de delimitación. El Ayuntamiento delimitará las Áreas de Sensibilidad Acústica en atención al uso predominante del suelo.

Artículo 8. Límites de niveles sonoros. Los límites de niveles sonoros aplicables en las Áreas de Sensibilidad Acústica serán los señalados en la Tabla nº 3 del Anexo I de la presente Ordenanza.

Artículo 9. Revisión de las áreas de sensibilidad acústica

Una vez aprobada la delimitación inicial de las áreas de sensibilidad acústica, el Ayuntamiento controlará, de forma periódica, el cumplimiento de los límites en cada una de las áreas, así como revisará y actualizará las mismas, como mínimo, en los siguientes plazos y circunstancias:

- a) En los seis meses posteriores a la aprobación definitiva de su respectivo Plan General de Ordenación Urbanística, o de su revisión.
- b) En los tres meses posteriores a la aprobación de cualquier modificación sustancial de las condiciones normativas de usos de suelo.



**AYUNTAMIENTO DE SANTA FE
(GRANADA)**

CAPITULO II. MAPAS DE RUIDO Y PLANES DE ACCIÓN

Artículo 10. Definición y características de los mapas de ruido.

1. Se entiende por mapa de ruido, la representación de los datos sobre una situación acústica existente o pronosticada en función de un indicador de ruido, en la que se indicará la superación de un valor límite, el número de personas afectadas en una zona dada y el número de viviendas, centros educativos y hospitales expuestos a determinados valores de ese indicador en dicha zona.
2. Los contenidos y objetivos de los mapas de ruido serán, como mínimo, los establecidos en el artículo 13 del Reglamento de Protección contra la Contaminación Acústica en Andalucía, aprobado por Decreto 326/2003, de 25 de noviembre.

Artículo 11. Aprobación de los mapas de ruido.

1. Los mapas de ruido se aprobarán, previo trámite de información pública por un periodo mínimo de un mes y habrán de revisarse y, en su caso, modificarse cada cinco años a partir de la fecha de su aprobación.
2. Sin perjuicio de lo expresado en el párrafo anterior, el Ayuntamiento insertará en los correspondientes periódicos oficiales anuncios en los que se informe de la aprobación de los mapas de ruido y de los planes de acción que se definen en el artículo 12, indicando las condiciones en las que su contenido íntegro será accesible a los ciudadanos.
3. Los requisitos mínimos que se deben cumplir en su elaboración, serán los indicados en el artículo 15 del mencionado Reglamento de Protección contra la Contaminación Acústica en Andalucía.

Artículo 12. Planes de acción

1. El Ayuntamiento elaborará planes de acción encaminados a afrontar en su territorio las cuestiones relativas al ruido y a sus efectos, incluida la reducción del mismo si fuere necesaria, en los supuestos y con el contenido y objetivos previstos en la Ley 37/2003, de 17 de noviembre, del Ruido y en el del Reglamento de Protección contra la Contaminación Acústica en Andalucía, aprobado por Decreto 326/2003, de 25 de noviembre.
2. Los mapas de ruido serán utilizados como documento básico para conocer la situación de ruido ambiental en la población y poder desarrollar planes de acción.
3. Los mapas de ruido y los planes de acción se someterán, antes de su aprobación, a informe vinculante de la Consejería de Medio Ambiente de la Junta de Andalucía.

CAPITULO III.- ZONAS ACÚSTICAMENTE SATURADAS

Artículo 13. Presupuesto de hecho. De conformidad con las determinaciones de esta Ordenanza, serán declaradas Zonas Acústicamente Saturadas aquellas zonas del municipio en las que existan numerosas actividades destinadas al uso de establecimientos públicos debidamente autorizados, y en las que los niveles de ruido ambiental producidos por la adición de las múltiples actividades existentes y por las de las personas que las utilizan, provoquen afección sonora importante, según lo establecido en el apartado e) del



AYUNTAMIENTO DE SANTA FE
(GRANADA)

artículo 14.1 de esta Ordenanza, para el área de sensibilidad acústica en la que se encuentren incluidas.

Artículo 14. Procedimiento de declaración. El procedimiento se iniciará de oficio o a instancia de parte, comprendiendo los siguientes trámites:

1. Realización de un informe técnico previo que contenga:

a) Plano de delimitación de la zona afectada, en el que se incluirán los establecimientos de espectáculos públicos, actividades recreativas y comerciales, con definición expresa de éstas, indicando las dimensiones de fachadas, ventanas, puertas y demás huecos a calles.

b) Relación y situación espacial de las actividades que influyen en la aglomeración de personas fuera de los locales.

c) Estudio que valore los niveles continuos equivalentes durante el período origen de la contaminación acústica, al objeto de conocer las evoluciones temporales de los niveles sonoros en la zona de afección.

d) Evaluaciones de la contaminación acústica a nivel del primer piso de viviendas, o bien en planta baja si fuera vivienda de una sola planta. El número de medidas a realizar en cada calle o zona vendrá definido por la dimensión de ésta, siendo necesario un mínimo de tres puntos por calle o zona.

Se realizarán mediciones en todos los cruces de calles, así como un número de medidas entre ambos cruces de calles, teniendo en cuenta que la distancia máxima de separación entre dos puntos de medición sea de 50 metros.

Las mediciones se realizarán al tresbolillo en cada una de las aceras de las calles. Si sólo hubiera una fachada, se realizarán en ésta.

e) Se realizarán evaluaciones bajo las siguientes situaciones: una evaluación durante un período de fin de semana en horario nocturno, y otra en días laborales en horario nocturno.

Para ambas valoraciones se utilizarán idénticos puntos de medida e idénticos períodos de evaluación.

Se considerará que existe afección sonora importante y por lo tanto, podrá ser la zona considerada como zona acústicamente saturada, cuando se den algunos de los siguientes requisitos:

- Que la mitad más uno de los puntos evaluados, en los períodos nocturnos de mayor afección sonora, tengan un LAeq N igual o superior a 65 dBA, para áreas de sensibilidad acústica tolerablemente ruidosas (Tipo III). Para otras áreas de sensibilidad acústica se establecerán los límites de 50 dBA para áreas de Tipo I, 55 dBA para áreas de Tipo II y 70 dBA para áreas de Tipo IV.

- Que la mitad más uno de los puntos evaluados, en los períodos nocturnos de mayor afección sonora, tengan un LAeqN superior en 10 dBA respecto a las valoraciones realizadas los días de mínima afección sonora.

f) Plano de delimitación que contenga todos los puntos en los que se han realizado mediciones, más una franja perimetral de al menos 50 metros, y que alcance siempre hasta el final de la manzana, que será considerada como zona de respeto.

2. **Propuesta de medidas a adoptar.**



**AYUNTAMIENTO DE SANTA FE
(GRANADA)**

3. Trámite de información pública de conformidad con el artículo 86 de la [Ley 30/1992, de 26 de noviembre, de Régimen Jurídico de las Administraciones Públicas y del Procedimiento Administrativo Común](#). El Ayuntamiento realizará además la difusión de la apertura de dicho trámite, por otros medios que faciliten su conocimiento por los vecinos y de los titulares de los establecimientos de espectáculos públicos, recreativos, comerciales e industriales existentes en la zona afectada, a fin de que puedan presentar las alegaciones que estimen convenientes.

4. Declaración de zona acústicamente saturada, con expresión de los lugares afectados, medidas adoptadas, así como el plazo en el que esté previsto alcanzar los valores límite, que nunca podrá ser superior a un año. Como mínimo deberán adoptarse las siguientes medidas:

a) Suspensión del otorgamiento de nuevas licencias de apertura, así como de modificación o ampliación, salvo que lleven aparejadas disminución de los niveles de emisión, o supongan un mero cambio de titularidad.

b) Limitación del régimen de horarios de acuerdo con la normativa vigente en materia de Espectáculos Públicos y Actividades Recreativas de Andalucía.

5. Publicación en el Boletín Oficial de la Provincia y comunicación así mismo en la prensa de mayor difusión de la localidad.

Artículo 15. Efectos de la declaración

1. Las zonas acústicamente saturadas quedarán sujetas a un régimen especial de actuaciones de carácter temporal, que tendrá por objeto la progresiva reducción de los niveles sonoros exteriores, hasta alcanzar los límites establecidos en esta Ordenanza.

2. Sin perjuicio de lo dispuesto en el artículo 14.4, el órgano municipal competente podrá adoptar, previo trámite de información pública, todas o alguna de las siguientes medidas, caso de no estar ya incluidas en la Declaración de zona acústicamente saturada publicada:

a) Prohibición o limitación horaria de colocar mesas y sillas en la vía pública, así como suspensión temporal de las licencias concedidas.

b) Establecimiento de restricciones para el tráfico rodado.

c) Establecimiento de límites de emisión al exterior más restrictivos que los de carácter general, exigiendo a los titulares de las actividades las medidas correctoras complementarias.

Artículo 16.- Plazo de vigencia y cese de la zonas acústicamente saturadas

1. El Ayuntamiento establecerá en la Declaración el plazo de vigencia de las zonas acústicamente saturadas que considere necesario para la disminución de los niveles sonoros ambientales en la zona de actuación, teniendo en cuenta lo dispuesto en el artículo 14.4

2. Cada tres meses, el Ayuntamiento, de oficio o a petición de los afectados, realizará nuevas mediciones en los puntos señalados en el apartado d) del [artículo 14.1](#), debiendo poner esta documentación a disposición pública para su consulta.

Las mediciones deberán realizarse en las situaciones previstas en el [artículo 14.1.e](#).

3. En el caso de que no se consiga la reducción prevista en los niveles sonoros que dieron origen a la declaración de zona acústicamente saturada, el Ayuntamiento adoptará, de forma consecutiva, todas las medidas previstas en el apartado segundo del artículo 15, hasta alcanzar los valores límite establecidos en esta Ordenanza.



CAPITULO IV. PLANIFICACIÓN URBANÍSTICA

Artículo 17. Planes Urbanísticos. En la elaboración de los planes urbanísticos municipales, se tendrán en cuenta las prescripciones contenidas en esta Ordenanza, sin perjuicio de lo establecido en el artículo 21 del Reglamento de Protección contra la Contaminación Acústica en Andalucía, aprobado por Decreto 326/2003.

TITULO III.- NORMAS DE CALIDAD ACÚSTICA

CAPITULO I. LÍMITES ADMISIBLES DE RUIDOS Y VIBRACIONES

SECCIÓN 1ª. LÍMITES ADMISIBLES DE RUIDOS

Artículo 18. Límites admisibles de ruidos en el interior de las edificaciones, en evaluaciones con puertas y ventanas cerradas.

1. En el interior de los recintos de una edificación, el Nivel Acústico de Evaluación (N.A.E.), expresado en dBA, valorado por su nivel de inmisión sonora, utilizando como índice de valoración el nivel continuo equivalente, L_{Aeq} , con las correcciones a que haya lugar, y medido con ventanas y puertas cerradas, no deberá sobrepasar, como consecuencia de la actividad, instalación o actuación ruidosa externa al recinto, en función de la zonificación, tipo de local y horario, a excepción de los ruidos procedentes del ambiente exterior, los valores indicados en la Tabla nº 1 del Anexo I de la presente Ordenanza.

2. Cuando el ruido de fondo (nivel de ruido con la actividad ruidosa parada), valorado por su L_{Aeq} , en la zona de consideración, sea superior a los límites del N.A.E. expresados en la Tabla nº 1 del Anexo I de la presente Ordenanza, el ruido de fondo será considerado como límite máximo admisible del N.A.E.

3.- El Nivel Acústico de Evaluación N.A.E. es un parámetro que trata de evaluar las molestias producidas en el interior de los recintos por ruidos fluctuantes procedentes de instalaciones o actividades ruidosas.

Se define como:

$NAE = L_{AeqAR} + A$, donde:

- L_{AeqAR} , es el L_{Aeq} determinado, procedente de la actividad ruidosa.

- A , es un coeficiente de corrección, definido como el valor numérico

mayor entre los posibles índices correctores :

- bajo nivel de ruido de fondo (P),
- tonos puros (K_1),
- por tonos impulsivos (K_2).

En toda valoración será necesario determinar el valor de los índices correctores, siendo:

a) P: Correcciones por bajo nivel de ruido de fondo:

Si el ruido de fondo medido en el interior del recinto sin funcionar la actividad ruidosa, valorado por su L_{90} , es inferior a 27 dBA se establecerá la siguiente relación:

$$NAE = L_{AeqAR} + P$$

Siendo:



AYUNTAMIENTO DE SANTA FE
(GRANADA)

- L_{AeqAR} = El nivel continuo equivalente procedente de la actividad generadora
- P = Factor Corrector

L_{90}	P
≤ 24	3
25	2
26	1
≥ 27	0

b) K_1 : Correcciones por tonos puros:

Cuando se detecte la existencia de tonos puros en la valoración de la afección sonora en el interior de la edificación, se establecerá la siguiente relación:

$$NAE = L_{AeqAR} + K_1$$

El valor a asignar al parámetro K_1 será de 5 dBA. La existencia de tonos puros debe ser evaluada conforme a lo definido en los artículos 25 y 26 de la presente Ordenanza

c) K_2 : Corrección por tonos impulsivos:

Cuando se aprecie la existencia de ruidos impulsivos procedentes de los focos ruidosos en el interior de la edificación, se establecerá la siguiente relación:

$$NAE = L_{AeqAR} + K_2$$

Detectada la existencia de tonos impulsivos en la evaluación, se le asignará un valor que no será inferior a 2 dBA ni superior a 5 dBA, de acuerdo con lo definido en el artículo 26 de la presente Ordenanza. La sistemática de determinación del parámetro $K = L_{aim} - L_{Aeq1min}$ que establecerá el valor de la penalización K_2 , viene definida en el artículo 25 de la presente Ordenanza.

Una vez hallado el valor de N.A.E., correspondiente a cada caso, éste será el valor a comparar con los límites establecidos en la Tabla 1 del anexo I de la presente Ordenanza.

Artículo 19. Límites admisibles de ruidos en el interior de las edificaciones, en evaluaciones con puertas cerradas y ventanas abiertas

En el interior de los locales de una edificación, el NAE expresado en dBA, valorado por su nivel de inmisión sonora, utilizando como índice de valoración el nivel continuo equivalente, L_{AeqAR} , con las correcciones a que haya lugar por bajos ruidos de fondo, tonos puros o tonos impulsivos y realizando las mediciones situando el micrófono en el centro de la ventana completamente abierta, no deberá sobrepasar, como consecuencia de la actividad, instalación o actuación ruidosa en el período de tiempo tomado en consideración, en más de 5 dBA el ruido de fondo valorado por su L_{Aeq} , con la actividad ruidosa parada.

Artículo 20. Límites admisibles de emisión de ruidos al exterior de las edificaciones

1. Las actividades, instalaciones o actuaciones ruidosas no podrán emitir al exterior, con exclusión del ruido de fondo, un Nivel de Emisión al Exterior NEE, valorado por su nivel de emisión y utilizando como índice de valoración el nivel percentil 10 (L_{10}), superior a



AYUNTAMIENTO DE SANTA FE
(GRANADA)

los expresados en la tabla Nº 2 del Anexo I de la presente Ordenanza, en función de la zonificación y horario.

2. Cuando el ruido de fondo valorado por su nivel percentil 10 (L_{10}), superior a los expresados expresado en la Tabla nº 2 del Anexo I de esta Ordenanza, este ruido de fondo será considerado como valor límite máximo admisible para el N.E.E.

3. En aquellos casos en que la zona de ubicación de la actividad o instalación industrial no corresponda a ninguna de las zonas establecidas en la tabla nº 2 del anexo I de esta Ordenanza, se aplicará la más próxima por razones de analogía funcional o equivalente necesidad de protección de la contaminación acústica.

Art. 20 bis. Límites admisibles de emisión de ruidos en el interior de las edificaciones y/o locales sujetos a licencia de apertura.

1.- Sin perjuicio del cumplimiento de los niveles NAE y NEE determinados en los anexos de esta Ordenanza, se establecen los siguientes límites de emisión de ruidos en el interior de los locales generadores de los mismos (expresados como el valor medio L_{Aeq}):

a) Locales sin requerimientos especiales de aislamiento donde el mismo es acorde con la NBE-CA/88 o equivalentes, 70 dBA

b) Locales donde la actividad realizada sea la de Café Bar sin música o cualquier otra que se encuadre dentro del tipo 1 del artículo 36 de esta Ordenanza, 90 dBA

c) Locales donde la actividad realizada sea la de Café Bar con música o cualquier otra que se encuadre dentro del tipo 2 del artículo 36 de esta Ordenanza, 95 dBA

d) Locales donde la actividad realizada sea la que se encuadre dentro del tipo 3 del artículo 36 de esta Ordenanza, 110 dBA

2.- Valoración de la emisión de ruidos en el interior de las edificaciones y/o locales. Este tipo de mediciones podrá realizarse a los efectos de esta Ordenanza, por agentes de la autoridad. Como regla general se utilizarán sonómetros integradores-promediadores, que serán al menos

del tipo 1. Al inicio y final de cada serie de evaluaciones, se efectuará una comprobación del sonómetro utilizado mediante un calibrador sonoro apropiado para el mismo. Las medidas de los niveles de emisión de ruido, se realizarán en el interior del local y se tomarán al menos 3 determinaciones de un minuto en respuesta rápida y valorando el índice L_{Aeq} , tomando como resultado de la determinación el valor más desfavorable. La posición del sonómetro evitará la ubicación a menos de 1.20 m de cualquier paramento o superficie reflectante y de 1,5 m de cualquier foco ruidoso (maquinaria, altavoces,...).

Artículo 21. Límites admisibles de ruido ambiental

1. En los nuevos proyectos de edificación o de instalación, se utilizarán como límites sonoros, a nivel de fachada de la edificaciones afectadas, los límites definidos en la Tabla nº 3 del Anexo I de esta Ordenanza, en función del área de sensibilidad acústica y del período de funcionamiento de la actividad, valorados por su Nivel Continuo Equivalente Día (L_{Aeqd}) y Nivel Continuo Equivalente Noche (L_{Aeqn}).

2. La ubicación, orientación y distribución interior de los edificios destinados a los usos más sensibles desde el punto de vista acústico, se planificará con vistas a minimizar los niveles de inmisión en los mismos, adoptando diseños preventivos y suficientes distancias



AYUNTAMIENTO DE SANTA FE
(GRANADA)

de separación respecto a las fuentes de ruido más significativas, y en particular, del tráfico rodado.

3. Para la caracterización acústica de distintas zonas dentro del planeamiento urbanístico consolidado, se utilizarán los límites sonoros definidos en la [Tabla núm. 3 del Anexo I](#) de la presente Ordenanza, realizándose las mediciones en las habitaciones más afectadas de las edificaciones, ubicando el micrófono en el centro de la ventana completamente abierta.

4. En el análisis de los problemas de ruido, incluidos tanto en los estudios de impacto ambiental como en los proyectos que deben ser sometidos a informe ambiental y calificación ambiental, en los que se utilicen modelos de predicción, o cualquier otro sistema técnico adecuado, se tendrán en cuenta los niveles sonoros expresados en la [Tabla núm. 3 del Anexo I](#) de esta Ordenanza, como valores límites que no deberán ser sobrepasados en las fachadas de los edificios afectados.

5. A las viviendas situadas en el medio rural les son aplicables los valores límite de inmisión establecidos en la [Tabla núm. 3 del Anexo I](#) de esta Ordenanza, correspondientes al área de sensibilidad acústica Tipo II, si cumplen las siguientes condiciones:

- a) Estar habitadas de forma permanente.
- b) Estar aisladas y no formar parte de un núcleo de población.
- c) Estar en suelo no urbanizable.
- d) No estar en contradicción con la legalidad urbanística.

Artículo 22. Límites máximos admisibles de emisión de ruidos producidos por vehículos de tracción mecánica y por maquinaria.

1. Todos los vehículos de tracción mecánica mantendrán en buenas condiciones de funcionamiento el motor, la transmisión, carrocería y demás elementos capaces de transmitir ruidos, especialmente, el silencioso del escape, con el fin de que el nivel sonoro emitido por el vehículo, no exceda en más de 3 dBA los límites establecidos en las tablas I y II del anexo II de la presente Ordenanza.

2. En los vehículos que incorporen en ficha técnica reducida, el valor del nivel sonoro medido con el vehículo parado, el límite máximo admisible será aquél que no exceda en más de 3 dBA dicho valor, efectuándose siempre la medición sonora con el vehículo parado.

3. La emisión sonora de la maquinaria que se utiliza en las obras públicas y en la construcción debe ajustarse a las prescripciones que establece la normativa vigente.

SECCIÓN 2ª. LÍMITES ADMISIBLES DE VIBRACIONES

Artículo 23. Límites admisibles de transmisión de vibraciones de equipos e instalaciones

Ningún equipo o instalación podrá transmitir a los elementos sólidos que componen la compartimentación del recinto receptor, niveles de vibraciones superiores a los señalados en la tabla nº 4 y en el gráfico nº 1 del Anexo I de la presente Ordenanza.



CAPÍTULO II NORMAS DE MEDICIÓN Y VALORACIÓN DE RUIDOS Y VIBRACIONES

Artículo 24. Equipos de medida de ruidos, vibraciones y aislamientos acústicos

1. Como regla general se utilizarán:

- Sonómetros integradores-promediadores, con análisis estadísticos y detector de impulso, para medidas de NAE y NEE.
- Sonómetros con análisis espectral para medidas en bandas de tercios de octava, para medición de aislamientos acústicos, vibraciones, NAE y tonos puros.

2. Al inicio y final de cada evaluación acústica, se efectuará una comprobación del sonómetro utilizado mediante un calibrador sonoro apropiado para el mismo. Esta circunstancia quedará recogida en el informe de medición, donde además, se indicarán claramente los datos correspondientes al tipo de instrumento, clase, marca, modelo, número de serie y fecha y certificado de la última verificación periódica efectuada.

3. En la elaboración de estudios y ensayos acústicos se utilizarán para la medida de ruidos sonómetros o analizadores clase 1 que cumplan los requisitos establecidos por las normas UNE-EN-60651: 1996 y UNE-EN-60651A1: 1997 para sonómetros convencionales, las UNE-EN-60804: 1996 y UNE-EN-60804 A2: 1997 para sonómetros integradores promediadores, y la UNE-20942: 1994 para calibradores sonoros acústicos, en los demás casos se podrán utilizar sonómetros o analizadores de clase 2.

4. Los sonómetros y calibradores sonoros se someterán anualmente a verificación periódica conforme a la Orden de 16 de diciembre de 1998, por la que se regula el control metrológico del Estado sobre los instrumentos destinados a medir niveles de sonido audible. El plazo de validez de dicha verificación será de un año. La entidad que realice dicha verificación emitirá un certificado de acreditación de la misma de acuerdo con la Orden citada.

5. Para la medida de vibraciones se utilizarán acelerómetros y calibradores de acelerómetros, recogiendo en el informe o certificado de medición el modelo de éstos, su número de serie y la fecha y certificado de su última calibración.

Artículo 25. Criterios para la medición de ruidos en el interior de los locales. (inmisión)

1. La determinación del nivel de presión sonora se realizará y expresará en decibelios corregidos conforme la red de ponderación normalizada, mediante la curva de referencia tipo (A) dBA.

2. Las medidas de los niveles de inmisión de ruido, se realizarán en el interior del local afectado y en la ubicación donde los niveles sean más altos, y si fuera preciso en el momento y la situación en que las molestias sean más acusadas. Al objeto de valorar las condiciones más desfavorables, en las que se deberán realizar las medidas, el técnico actuante determinará el momento y las condiciones en que éstas deben realizarse. Como regla general, para ruidos que provengan del exterior se efectuará la medición con las ventanas abiertas y para el ruido que provenga del interior de la edificación, se efectuará la medición con las ventanas cerradas.

No obstante, a juicio del técnico actuante, si así lo considerase necesario, o por expresa solicitud del afectado o de la autoridad competente, se realizarían las medidas bajo ambos considerandos, y se utilizarán como referencia aquellos que resulten más restrictivos. En el resultado de la valoración acústica deben quedar recogidas las razones justificativas de la necesidad de efectuar las dos valoraciones.



AYUNTAMIENTO DE SANTA FE
(GRANADA)

3. Los titulares de las instalaciones o equipos generadores de ruidos facilitarán a los inspectores el acceso a instalaciones o focos de emisión de ruidos y dispondrán su funcionamiento a las distintas velocidades, cargas o marchas que les indiquen dichos inspectores, pudiendo presenciar aquellos el proceso operativo.
4. En previsión de los posibles errores de medición se adoptarán las siguientes precauciones:
 - a) Contra el efecto pantalla: el micrófono del sonómetro se colocará sobre el trípode y el observador se situará en el plano normal al eje del micrófono y lo más separado del mismo, que sea compatible con la lectura correcta del indicador de medida.
 - b) Contra el efecto campo próximo o reverberante, para evitar la influencia de ondas estacionarias o reflejadas, se situará el sonómetro a más de 1,20 metros de cualquier pared o superficie reflectante. En caso de imposibilidad de cumplir con este requisito, se medirá en el centro de la habitación y a no menos de 1,20 metros del suelo.
 - c) Contra el posible efecto del viento en las mediciones con ventanas abiertas, el micrófono se protegerá con borla antiviento y se medirá la velocidad del viento y si ésta supera los 3 m/s se desestimará la medición.
5. Las medidas de ruido se realizarán durante un período de 10 minutos, con sonómetro operando en respuesta rápida, valorando los índices LAeq, L₉₀, L_{impulse} ó L_{máximo}, tanto para los períodos con actividad ruidosa funcionando como para los períodos con actividad ruidosa parada.
6. El número de determinaciones en el interior de los recintos en evaluaciones con ventanas cerradas, siempre que el espacio lo permita, será como mínimo de tres (3), o bien utilizando un sistema tipo jirafa giratoria, valorando la media energética de las determinaciones realizadas, realizando al menos cinco giros de 360°.
7. En las mediciones de ruido con ventanas abiertas se ubicará el equipo de medición con su adecuado sistema de protección intemperie, en el centro del hueco de la ventana totalmente abierta a nivel de la rasante del cerramiento, procediéndose a medir un período de tiempo tal que se asegure que se han tenido presentes las condiciones más desfavorables de afección sonora provocadas por la actividad en consideración y durante el tiempo necesario para su evaluación, esto es, 10 minutos con actividad ruidosa funcionando y 10 minutos con actividad ruidosa parada.
8. En aquellos casos en que la actividad ruidosa tuviese una duración inferior a 10 minutos, el tiempo de medición deberá recoger de forma clara e inequívoca el período real de máxima afección, valorándose al menos un período de un minuto.
9. En aquellos casos donde se detecte en el lugar de evaluación del problema de inmisión de ruidos la existencia de tonos puros, tanto con ventana abierta como con ventana cerrada, de acuerdo con la definición que se da el anexo IV de la presente Ordenanza, se llevará a efecto una medición y valoración para comprobar la existencia de éstos y si se confirma su existencia se realizará la correspondiente ponderación en la evaluación acústica, corrigiéndose el valor del LAeq con 5 dBA, para la valoración del NAE.

La medición acústica para detectar la existencia de tonos puros seguirá la siguiente secuencia:

- Se colocará el sonómetro analizador en el local objeto de evaluación siguiendo las prescripciones definidas en el apartado 4 del presente artículo.
- Se realizará un análisis espectral del ruido existente, funcionando la fuente ruidosa entre las bandas de tercio de octava comprendidas entre 20 y 10.000 Hz.
- El índice a valorar en cada una de las bandas será el Nivel Continuo Equivalente durante al menos 60 segundos en cada una de las bandas.



AYUNTAMIENTO DE SANTA FE
(GRANADA)

10. Para la medida de la posible existencia de ruidos impulsivos, se seguirán las siguientes secuencias:

- Se colocará el sonómetro en el local objeto de evaluación siguiendo las prescripciones definidas en el apartado 4 del presente artículo.
- Se determinará, de entre los 10 minutos de medición con la actividad funcionando, aquel minuto cuyo L_{Aeq} sea más elevado ($L_{Aeq1\text{ minuto}}$).
- Se realizará una serie de determinaciones del nivel sonoro colocando el detector del sonómetro en modo IMPULSE, (L_{aim}). En caso de no disponer el equipo del modo IMPULSE, se utilizará como índice de valoración en L_{max} corregido en 5 dBA ($L_{impulse} = L_{max} + 5$).

En esta posición se realizarán al menos tres determinaciones, valorándose la media aritmética de éstas. Este valor se definirá por L_{aim}

Se calculará el índice $K_2 = L_{aim} - L_{Aeq1min}$

Artículo 26. Criterios de valoración de la afección sonora en el interior de los locales (inmisión)

1. Para la valoración de la afección sonora por ruidos en el interior de los locales se deberán realizar dos procesos de medición. Uno con la fuente ruidosa funcionando durante el período de tiempo de mayor afección, y otro, en los períodos de tiempo posterior o anterior al de evaluación, sin la fuente ruidosa funcionando, al objeto de poder determinar los ruidos de fondo y los ruidos procedentes de la actividad origen del problema.

2. Se valorará la afección sonora de la fuente ruidosa sobre el receptor, incluido el ruido de fondo, teniendo presente el horario de funcionamiento de la actividad ruidosa, durante un período mínimo de 10 minutos, valorando su Nivel Continuo Equivalente L_{AeqT} . Si la fuente ruidosa funcionase de forma continua en períodos inferiores a 10 minutos, el período de valoración a considerar podrá ser el máximo período de funcionamiento de la fuente, con un mínimo de valoración de 60 segundos.

3. Se valorará la afección sonora en el lugar receptor sin funcionar la fuente ruidosa, manteniendo invariables los condicionantes del entorno de la medición. Durante el período de esta medición, 10 minutos, se determinará el ruido de fondo existente, dado por su Nivel Continuo Equivalente L_{AeqRF} así como el Nivel de Ruido de Fondo correspondiente, definido por su nivel percentil L_{90RF} en dBA.

4. El nivel sonoro procedente de la actividad ruidosa L_{AeqAR} se determinará conforme al Decreto 326/2003 de 25 de noviembre:

$$L_{eqAR} = 10 \lg \left(10^{\frac{L_{eqT}}{10}} - 10^{\frac{L_{eqRF}}{10}} \right)$$

Si la diferencia entre L_{AeqT} y L_{AeqRF} es igual o inferior a 3 dBA, se indicará expresamente que el nivel de ruido procedente de la actividad ruidosa (L_{AeqAR}) es del orden igual o inferior al ruido de fondo, no pudiéndose determinar con exactitud el L_{AeqAR} .

5.- Para valorar los tonos puros se analizarán aquellas bandas ($L_{eq f_i}$) en que el nivel sonoro sea superior a las bandas anteriores ($L_{eq f_{i-1}}$) y posteriores a éste ($L_{eq f_{i+1}}$).

Existirán tonos puros cuando:

-En los anchos de banda (25 - 125 Hz) [$f_i = 25, 31'5, 40, 50, 63, 80, 100, 125$]



AYUNTAMIENTO DE SANTA FE
(GRANADA)

$$\text{Leq } f_i \geq ((\text{Leq } f_{i-1} + \text{Leq } f_{i+1}) / 2) + 15$$

- En los anchos de banda (160 - 400 Hz) [$f_i = 160, 200, 250, 315, 400$]

$$\text{Leq } f_i \geq ((\text{Leq } f_{i-1} + \text{Leq } f_{i+1}) / 2) + 8$$

- En los anchos de banda superiores a los 500 Hz

$$\text{Leq } f_i \geq ((\text{Leq } f_{i-1} + \text{Leq } f_{i+1}) / 2) + 5$$

En caso de cumplirse una o varias de las condiciones anteriores, el valor de K_1 será 5 dBA, siendo su valor 0 dBA en caso de no cumplirse ninguna de ellas.

6. Para evaluar la existencia de ruidos impulsivos y llevar a efecto las correcciones del NAE se seguirán los siguientes procedimientos operativos:

Si $K \leq 2$, la penalización k_2 será 0.

Si $2 < K \leq 4$, K_2 tendrá el valor 2.

Si $4 < K \leq 6$, K_2 tendrá el valor 3.

Si $6 < K \leq 8$, K_2 tendrá el valor 4.

Si $8 \leq K$, K_2 tendrá el valor 5

7. En las valoraciones que deban realizarse donde sea inviable parar las fuentes de ruido de fondo: procesos fabriles, ubicaciones próximas a vías rápidas, etc., donde «a priori» es inviable determinar de forma fehaciente el nivel continuo equivalente del ruido de fondo (LAeqRF) y de ahí poder determinar el ruido procedente de la fuente ruidosa en valoración, se seguirá alguno de los siguientes procedimientos:

a) Se medirá y determinará la pérdida de energía acústica entre el foco emisor en valoración y el receptor. La afección acústica de la fuente ruidosa sobre el receptor vendrá dada por la diferencia entre la potencia acústica del foco emisor y la pérdida de la energía acústica.

b) Desarrollando cualquier otro procedimiento o sistema de acuerdo con el estado de la ciencia que a juicio de la Administración municipal competente sea apropiado al caso.

Artículo 27. Criterios para la medición de ruidos en el exterior de los recintos. (emisión)

1. La determinación del nivel de presión sonora se realizará y expresará en decibelios corregidos conforme la red de ponderación normalizada, mediante la curva de referencia tipo (A) dBA.

2. Las medidas de los niveles de emisión de ruido al exterior a través de los paramentos verticales de una edificación, cuando las fuentes emisoras de ruido están ubicadas en el interior del local o en fachadas de edificación, tales como ventiladores, aparatos de aire acondicionado o rejillas de ventilación, o bien a través de puertas de locales ruidosos, se realizarán a 1,5 m de la fachada de éstas y a no menos de 1,20 m del nivel del suelo. Siempre se elegirá la posición, hora y condiciones de mayor incidencia sonora.

En caso de estar situadas las fuentes ruidosas en azoteas de edificaciones, la medición se realizará a nivel del límite de la azotea o pretil de ésta, a una distancia de la fuente que será el doble de la dimensión geométrica mayor de la fuente a valorar. El micrófono se situará a 1,20 metros de altura y si existiese pretil, a 1,20 metros por encima del mismo. Cuando exista valla de separación exterior de la propiedad o parcela donde se ubica la fuente o fuentes ruidosas respecto a la zona de dominio público o privado, las mediciones se realizarán en el límite de dicha propiedad, ubicando el micrófono del sonómetro a 1,2 metros por encima de la valla, al objeto de evitar el efecto pantalla de la misma. Cuando no exista



AYUNTAMIENTO DE SANTA FE
(GRANADA)

división parcelaria alguna por estar implantada la actividad en zona de dominio público, la medición se realizará en el límite del área asignada en la correspondiente autorización o concesión administrativa y en su defecto, se medirá a 1,5 metros de distancia de la actividad.

3. En previsión de posibles errores de medición se adoptarán las siguientes medidas:

- El micrófono se protegerá con borla antiviento y se colocará sobre un trípode a la altura definida.

- Se medirá la velocidad del viento y si ésta es superior a 3 m/s se desestimará la medición.

4. Las medidas de ruido se realizarán con sonómetros en respuesta lenta (SLOW), utilizando como índice de evaluación el nivel percentil L_{10} .

5. Se deberán realizar dos procesos de medición de al menos quince (15) minutos cada uno; uno con la fuente ruidosa funcionando durante el período de tiempo de mayor afección, y otro en los períodos de tiempo posterior o anterior al de evaluación, sin la fuente ruidosa funcionando, al objeto de poder determinar los ruidos de fondo y los ruidos procedentes de la actividad origen del problema.

En aquellos casos donde la fuente ruidosa funcione de forma continua en períodos inferiores a 15 minutos, el período de valoración a considerar podrá ser el máximo período de funcionamiento de la fuente con un mínimo de un (1) minuto.

Dada la importancia que en la valoración de este problema acústico tiene el ruido de fondo, en caso de no poder definir con claridad los períodos de menor ruido de fondo, se considerarán los comprendidos entre la 01:00 y las 05:00 horas del día, en caso que la actividad ruidosa tenga un funcionamiento en periodo nocturno. En otras circunstancias se seleccionará el periodo de tiempo más significativo.

Artículo 28. Criterios de valoración de afección sonora en el exterior de recintos. (emisión)

1. Se valorará la afección sonora de la fuente ruidosa sobre el receptor, incluido el ruido de fondo, durante un período mínimo de 15 minutos, valorando su Nivel Percentil $L_{10,T}$ en dBA. Si la fuente ruidosa funcionase de forma continua en periodos inferiores a 15 minutos, el periodo de valoración a considerar podrá ser el máximo período de funcionamiento de la fuente, con un mínimo de valoración de 60 segundos.

2. Se valorará la afección sonora en el lugar receptor sin funcionar la fuente ruidosa, manteniendo invariables los condicionantes del entorno de la medición. Durante el período de esta medición, quince minutos, se determinará el ruido de fondo existente, dado por su nivel percentil $L_{10, RF}$ en dBA.

3. El nivel sonoro procedente de la actividad ruidosa valorada por su $L_{10,AR}$, se determinará por la expresión:

$$L_{10,AR} = 10 \lg \left(10^{\frac{L_{10,T}}{10}} - 10^{\frac{L_{10,RF}}{10}} \right)$$

siendo:

$L_{10,AR}$ = Nivel Percentil 10, en dBA, correspondiente a la actividad ruidosa eliminado el ruido de fondo.

$L_{10,T}$ = Nivel Percentil 10, en dBA, correspondiente a la actividad ruidosa más el ruido de fondo, valor medido durante 15 minutos, funcionando la actividad ruidosa.

$L_{10,RF}$ = Nivel Percentil 10, en dBA, correspondiente al ruido de fondo, esto es, a la medición realizada con la actividad ruidosa parada, durante 15 minutos.



**AYUNTAMIENTO DE SANTA FE
(GRANADA)**

4. Si la diferencia entre $L_{10,T}$ y $L_{10,RF}$ es igual o inferior a 3 dBA, se indicará expresamente que el nivel de ruido procedente de la actividad ruidosa ($L_{10,AR}$) es del orden igual o inferior al ruido de fondo, no pudiéndose determinar con exactitud aquél.

Artículo 29.- Criterios de medición de la inmisión sonora en el ambiente exterior, producida por cualquier causa, incluyendo medios de transporte.

1. El nivel de evaluación del ruido ambiental exterior a que están expuestas las edificaciones, se medirá situando el micrófono en el centro de las ventanas completamente abiertas de las dependencias de uso sensible al ruido, tales como dormitorios, salas de estar, comedores, despachos de oficinas y aulas escolares.
2. En las zonas todavía no construidas, pero destinadas a edificaciones, se efectuarán las mediciones situando preferentemente el micrófono entre 3 y 11 metros de altura en el plano de emplazamiento de la fachada más expuesta al ruido.
3. A pie de calle se efectuarán las mediciones situando el micrófono a 1.5 metros de altura y separándole lo más posible de las fachadas.
4. Cuando las mediciones de los niveles sonoros sean realizadas en balcones o ventanas de fachadas, se realizará una corrección consistente en sustraer 3 dBA, para considerar el efecto del campo reflejado, en las determinaciones del valor a asignar al nivel de inmisión percibido, para poder realizar la comparación con los valores límites de la Tabla nº 3 del Anexo I de la presente Ordenanza.
5. Las medidas de los niveles sonoros se realizarán en continuo, durante períodos de al menos 120 horas, correspondientes a los episodios acústicamente más significativos, en función de la fuente sonora que tenga mayor contribución a los ambientes sonoros, a fin de verificar el correcto funcionamiento del equipo.
6. En caso de realizar valoraciones de caracterizaciones acústicas de zonas, se determinará el número de puntos necesarios en función de las dimensiones de la misma, preferiblemente constituyendo los vértices de una cuadrícula de lado nunca superior a 250 metros.
7. Los micrófonos deberán estar dotados de elementos de protección, tales como pantallas antiviento o protectores contra lluvia y aves, debiendo realizarse las preceptivas calibraciones previas y posteriores al inicio y terminación del periodo de mediciones.
8. Los índices de valoración que se utilizarán serán el L_{Aeq_d} y el L_{Aeq_n} , correspondientes a cada uno de los días del periodo de medición, debiéndose asimismo valorar y representar la evolución horaria de los L_{Aeq} en cada uno de los puntos de medición.

Artículo 30. Criterios de valoración de inmisión sonora en el ambiente exterior producidos por cualquier causa, incluyendo medios de transporte

1. Será necesaria la valoración acústica, tanto previa como posterior a la implantación de cualquier actividad, que pueda producir un impacto ambiental acústico negativo.
2. Se realizarán este tipo de valoraciones en los proyectos de caracterizaciones acústicas de zonas urbanas consolidadas, al objeto de poder asignar la Zonas de Sensibilidad Acústica que por su naturaleza y entorno corresponda.
3. Los índices de valoración utilizados serán los niveles continuos equivalentes en sus periodos diurnos y nocturnos (L_{Aeq_d} y L_{Aeq_n}).
4. En aquellos casos que fuese requerido, se valorarán así mismo, los indicadores L_{den} , L_{day} , $L_{evening}$ y L_{night} , para los períodos día, tarde y noche, siguiendo los períodos de tiempo y penalizaciones descritas para los mismos en el Anexo IV de esta Ordenanza.



AYUNTAMIENTO DE SANTA FE
(GRANADA)

5. Para definir el cumplimiento o no de los límites legales exigibles en cada caso, así como para valorar la zona de sensibilidad acústica que debe ser asignada a una determinada área urbanística, se deberá realizar la comparación entre los niveles de inmisión medidos de acuerdo con los criterios anteriormente expuestos, y los niveles límites definidos en la Tabla núm. 3 del Anexo I de esta Ordenanza, para el periodo de tiempo en consideración

Artículo 31. Criterios de medición de vibraciones en el interior de los locales

1. La determinación de la magnitud de las vibraciones será la aceleración, valorándose ésta en m/sg^2 . Se utilizará analizador espectral clase 1 o superior. Los equipos de medidas de vibraciones deben cumplir con la norma ISO-8041.

2. Las mediciones se realizarán en tercios de octava para valores de frecuencia comprendidos entre 1 y 80 Hz, cumpliendo los filtros de medida lo exigido para el grado de precisión 1 en la Norma UNE-EN-61260: 1997, determinándose para cada ancho de banda el valor eficaz de la aceleración en m/s^2 .

3. El número de determinaciones mínimas a realizar será de tres medidas de aceleración para cada evaluación, seleccionando para ello la posición, hora y condiciones más desfavorables.

4. El tiempo de medición para cada determinación será al menos de un (1) minuto.

5. Para asegurar una medición correcta, además de las especificaciones establecidas por el fabricante de la instrumentación, se tendrán en cuenta las siguientes consideraciones:

a) Elección de la ubicación del acelerómetro: El acelerómetro se debe colocar de forma que la dirección de medida deseada coincida con la de su máxima sensibilidad (generalmente en la dirección de su eje principal). Se buscará una ubicación del acelerómetro de manera que las vibraciones de la fuente le lleguen al punto de medida por el camino más directo posible. Como regla general, se ubicará siempre en el plano vibrante y en dirección perpendicular a él, ya sea suelo, techo o paredes.

b) Colocación del acelerómetro: El acelerómetro se debe colocar de forma que la unión con la superficie de vibración sea lo más rígida posible, admitiéndose los siguientes sistemas de montaje:

- Mediante un vástago roscado, embutido en el punto de medida.
- Pegar el acelerómetro al punto de medida, mediante una capa de cera de abejas.
- Colocación de un imán permanente, como método de fijación, cuando exista una superficie magnética plana.

c) Influencia del ruido en los cables: Se ha de evitar el movimiento del cable de conexión del acelerómetro al analizador de frecuencias, así como los efectos de doble pantalla en dicho cable de conexión producida por la proximidad a campos electromagnéticos.

Artículo 32. Criterio de valoración de las afecciones por vibraciones en el interior de los locales

1. Se llevarán a efecto dos evaluaciones diferenciadas, una primera con al menos tres medidas funcionando la fuente vibratoria origen del problema, y otra valoración de tres mediciones en los mismos lugares de valoración con la fuente vibratoria sin funcionar.



AYUNTAMIENTO DE SANTA FE
(GRANADA)

2. Se calculará el valor medio de la aceleración en cada uno de los anchos de banda medidos para cada una de las determinaciones, esto es, funcionando la fuente vibratoria y sin funcionar ésta.
3. Se determinará la afección real en cada ancho de banda que la fuente vibratoria produce en el receptor. Para ello, se realizará una sustracción aritmética de los valores obtenidos para cada valoración.
4. Se procederá a comparar en cada una de las bandas de tercios de octava el valor de la aceleración (m/sg^2) obtenido, con respecto a las curvas de estándares limitadores definidas en la tabla nº 4 y gráfico nº 1 del Anexo I de la presente Ordenanza, según el uso del recinto afectado y el período de evaluación. Se podrán utilizar otros métodos si se demuestra que proporcionan resultados equivalentes a los obtenidos mediante el anteriormente citado.
5. Si el valor corregido de la aceleración, obtenido en m/s^2 para uno o más de los tercios de octava, supera el valor de la curva estándar seleccionada, existirá afección por vibración, salvo en el caso de que los valores de la curva correspondiente a las mediciones con la máquina o fuente vibratoria sin funcionar fuesen superiores a la curva estándar aplicable, en cuyo caso se considerarán aquéllos como circunstancia máxima admisible.

Artículo 33.- Medición y valoración de aislamientos acústicos.

1. Procedimiento de medida y valoración de los aislamientos acústicos en las edificaciones a ruido aéreo.

El procedimiento a seguir para la medida del aislamiento acústico a ruido aéreo es el definido por la Norma UNE EN ISO 140, en su parte 4.^a.

El procedimiento de valoración de aislamiento acústico a ruido aéreo seguirá lo establecido en la Norma UNE EN ISO 717 parte 1.^a, utilizando como valor referencial el índice de reducción sonora aparente corregido con el término de adaptación espectral a ruido rosa ($R'w + C$).

En aquellos casos, de recintos adyacentes, donde no existe superficie común de separación y se requiera realizar una valoración del aislamiento acústico a ruido aéreo, se aplicará la misma normativa, utilizando como valor referencial la diferencia de nivel normalizada aparente corregida, con el término de adaptación espectral a ruido rosa ($D'n,w + C$).

2. Procedimiento de medida y valoración de los aislamientos acústicos a ruido estructural.

a) Al objeto de comprobar el aislamiento estructural a ruido de impacto, se seguirá el siguiente procedimiento de medición:

- Se excitará el suelo del local emisor mediante una máquina de impactos que cumpla con lo establecido en el Anexo A de la Norma UNE EN ISO 140 parte 7.^a.

- En el recinto receptor se determinarán los niveles sonoros siguiendo los criterios establecidos en el artículo 25 de la presente Ordenanza, utilizando el procedimiento con ventanas cerradas.

b) Se seguirá lo definido en el apartado 3, del artículo 36 de la presente Ordenanza, tomando como referencia el ruido generado por la máquina de impactos.

3. Procedimiento de medida y valoración de aislamiento acústico de fachadas y cubiertas.

a) El procedimiento a seguir para la medida del aislamiento acústico bruto a ruido aéreo de los paramentos horizontales y verticales, colindantes con el exterior, es el definido por la Norma UNE-EN -ISO 140 en su parte 5.^a.



AYUNTAMIENTO DE SANTA FE
(GRANADA)

b) El procedimiento de valoración del aislamiento acústico seguirá lo establecido en la Norma UNE-EN-ISO 717 Parte 1.^a, utilizando como valoración referencial la diferencia de nivel normalizado ponderado de elementos, corregido con el término de adaptación espectral a ruido de tráfico C_{TR} : $D_{1s,2m,nw} + C_{TR}$.

Artículo 34. Medida y valoración del ruido producido por vehículos a motor

Los procedimientos para las medidas y valoraciones de los ruidos producidos por motocicletas, ciclomotores y automóviles, así como los sistemas de medición con el vehículo parado, son los establecidos en el Anexo III de esta Ordenanza.

TÍTULO IV NORMAS DE PREVENCIÓN ACÚSTICA

**CAPÍTULO I. EXIGENCIAS DE AISLAMIENTO ACÚSTICO EN
EDIFICACIONES DONDE SE UBIQUEN ACTIVIDADES E INSTALACIONES
PRODUCTORAS DE RUIDOS Y VIBRACIONES**

Artículo 35. Condiciones acústicas generales

1. Las condiciones acústicas exigibles a los diversos elementos constructivos que componen la edificación que alberga a la actividad, serán las determinadas en el Capítulo III de la Norma Básica de Edificación sobre Condiciones Acústicas en los Edificios (NBE-CA.81) y sus modificaciones (NBE-CA.82 y NBE-CA.88), o la que en cada momento esté en vigor. Dichas condiciones acústicas serán las mínimas exigibles a los cerramientos de las edificaciones o locales donde se ubiquen actividades o instalaciones que generen niveles de ruido, valorados por su nivel de presión sonora, iguales o inferiores a 70 dBA.

2. Los valores de los aislamientos acústicos exigidos, se consideran valores mínimos en relación con el cumplimiento de los límites que para el NAE y el NEE se establecen en esta Ordenanza. Para actividades en edificaciones no incluidas en el ámbito de aplicación de la NBE-CA.88, se exigirá un aislamiento acústico a ruido aéreo nunca inferior a 45 dBA, medido y valorado según lo definido en el artículo 33 de esta Ordenanza, para las paredes separadoras de propiedades o usuarios distintos.

Artículo 36. Condiciones acústicas particulares en actividades y edificaciones donde se generan niveles elevados de ruido

1. En aquellos cerramientos de edificaciones donde se ubiquen actividades o instalaciones que generen un nivel de ruido superior a 70 dBA, se exigirán unos aislamientos acústicos más restrictivos, nunca inferiores a los indicados en el artículo anterior, en función de los niveles de ruido producidos en el interior de las mismas y horario de funcionamiento, estableciéndose los siguientes tipos:

Tipo 1. Los establecimientos de espectáculos públicos, actividades recreativas y comerciales, sin equipos de reproducción/ amplificación sonora o audiovisuales, supermercados, locales con actividades de atención al público, así como las actividades comerciales e industriales en compatibilidad de uso con viviendas que pudieran producir niveles sonoros de hasta 90 dBA, como pueden ser, entre otros, obradores de panadería, gimnasios, imprentas, talleres de reparación de vehículos y mecánicos en general, talleres de confección y similares, sin equipos de reproducción musical, deberán tener un aislamiento acústico normalizado o diferencia de nivel normalizada en caso de recintos



AYUNTAMIENTO DE SANTA FE
(GRANADA)

adyacentes a ruido aéreo mínimo de 60 dBA, medido y valorado según lo definido en el artículo 33 de esta Ordenanza, respecto a las piezas habitables de las viviendas con niveles límite más restrictivos.

Se entenderá por Televisión convencional a los efectos de aplicación de esta Ordenanza, todo aparato de televisión, con no más de 37 pulgadas y con una emisión máxima del equipo tarada por cualquier procedimiento a 70 dBA en el caso de establecimientos definidos en el artículo 35, o de 80 dBA para el resto, con tipología de equipos compactos (estará formado por un solo elemento). Estos aparatos tendrán la consideración de electrodoméstico y no será necesaria su legalización específica. No obstante todo lo expuesto en este apartado, si se comprobara el incumplimiento de los valores de emisión de cualquier tipo se podrá, sin perjuicio del régimen sancionador aplicable, prohibir la utilización de dicho aparato.

Tipo 2. Los establecimientos de espectáculos públicos, actividades recreativas y comerciales, con equipos de reproducción/ ampliación sonora o audiovisuales, salas de máquinas en general, talleres de chapa y pintura, talleres con tren de lavado automático de vehículos, talleres de carpintería metálica, de madera y similares, así como actividades industriales donde se ubiquen equipos ruidosos que puedan generar más de 90 dBA, deberán tener un aislamiento acústico normalizado o diferencia de nivel normalizada en caso de ser recintos adyacentes a ruido aéreo mínimo de 65 dBA, medido y valorado según lo definido en el artículo 33 de esta Ordenanza, respecto a las piezas habitables de las viviendas colindantes con niveles límite más restrictivos. Asimismo, estos locales dispondrán de un aislamiento acústico bruto a ruido aéreo respecto al exterior en fachadas y cerramientos exteriores de 40 dBA, medido y valorado según lo dispuesto en el artículo 33 de esta Ordenanza.

Tipo 3. Los establecimientos de espectáculos públicos y actividades recreativas, con actuaciones y conciertos con música en directo, deberán disponer de los aislamientos acústicos normalizado o diferencia de nivel normalizada, en caso de ser recintos adyacentes, a ruido aéreo mínimo, medidos y valorados según lo definido en el artículo 33 de esta Ordenanza, que se establecen a continuación:

- 75 dBA, respecto a piezas habitables de colindantes de tipo residencial distintos de viviendas.

- 75 dBA, respecto a piezas habitables colindantes residenciales con el nivel límite más restrictivo.

- 55 dBA, respecto al medio ambiente exterior y 65 dBA respecto a locales colindantes con uso de oficinas y locales de atención al público.

2. En establecimientos de espectáculos públicos y de actividades recreativas, no se permitirá alcanzar en el interior de las zonas destinadas al público, niveles de presión sonora superiores a 90 dBA, salvo que en los accesos a dichos espacios se dé adecuada publicidad a la siguiente advertencia:

«Los niveles sonoros producidos en esta actividad, pueden producir lesiones permanentes en la función auditiva».

La advertencia será perfectamente visible, tanto por su dimensión como por su iluminación.

3. En aquellos locales susceptibles de transmitir energía sonora vía estructural, ubicados en edificios de viviendas o colindantes con éstas, se deberá disponer de un aislamiento a ruidos de impacto tal que, medido y valorado, esté de acuerdo a lo definido en el artículo 33 de esta Ordenanza y el nivel sonoro existente debido a la máquina de impactos,



AYUNTAMIENTO DE SANTA FE
(GRANADA)

corregido el ruido de fondo en las piezas habitables de las viviendas adyacentes, no supere el valor de 35 dBA. Para el caso de supermercados, a fin de evitar la molestia de los carros de la compra y del transporte interno de mercancías, este límite se establece en 40 dBA.

4. Los valores de aislamiento acústico exigidos a los locales regulados en este artículo se consideran valores de aislamiento mínimo, en relación con el cumplimiento de las limitaciones de emisión (NEE) e inmisión (NAE), exigidos en esta Ordenanza. Por lo tanto, el cumplimiento de los aislamientos acústicos para las edificaciones definidas en este artículo, no exime del cumplimiento de los NEE y NAE para las actividades que en ellas se realicen.

Artículo 37.- Instalación de equipos limitadores controladores acústicos

1. En aquellos locales descritos en el artículo 36 de la presente Ordenanza, donde se disponga de equipo de reproducción musical o audiovisual en los que los niveles de emisión sonora pudieran de alguna forma ser manipulados directa o indirectamente, se instalará un equipo limitador-controlador que permita asegurar, de forma permanente, que bajo ninguna circunstancia las emisiones del equipo musical superen los límites admisibles de nivel sonoro en el interior de las edificaciones adyacentes, así como que cumplen los niveles de emisión al exterior exigidos en esta Ordenanza.

2. Los limitadores-controladores deberán intervenir en la totalidad de la cadena de sonido, de forma espectral, al objeto de poder utilizar el máximo nivel sonoro emisor que el aislamiento acústico del local le permita. Ningún elemento con amplificación podrá estar fuera del control del limitador-controlador.

3. Los limitadores-controladores deben disponer de los dispositivos necesarios que les permita hacerlos operativos, para lo cual deberán disponer al menos de las siguientes funciones:

a) Sistema de calibración interno que permita detectar posibles manipulaciones del equipo de emisión sonora.

b) Registro sonográfico o de almacenamiento de los niveles sonoros habidos en el local emisor, para cada una de las sesiones ruidosas, con indicación de la fecha y hora de terminación y niveles de calibración de la sesión, con capacidad de almacenamiento de al menos un mes, el cual será remitido al Ayuntamiento los meses pares el primer año y los impares el segundo, siguiendo este orden alternativo los sucesivos, todo ello sin perjuicio de que pueda ser recogido por la inspección municipal en cualquier momento.

c) Mecanismos de protección, mediante llaves electrónicas o claves de acceso que impidan posibles manipulaciones posteriores, y si éstas fuesen realizadas, deberán quedar almacenadas en una memoria interna del equipo.

d) Almacenamiento de los registros sonográficos, así como de las calibraciones periódicas y del sistema de precintado, a través de soporte físico estable, de tal forma que no se vea afectado por fallo de tensión, para lo que deberá estar dotado de los necesarios elementos de seguridad, tales como baterías, acumuladores, etc.

e) Sistema de inspección que permita a los servicios técnicos municipales una adquisición de los datos almacenados a fin de que éstos puedan ser trasladados a los servicios de inspección para su análisis y evaluación, bien físicamente, o bien de forma automática mediante un sistema de transmisión telemática diario, adecuado al protocolo que el Ayuntamiento tenga establecido, de los datos recogidos por el limitador



AYUNTAMIENTO DE SANTA FE
(GRANADA)

controlador en cada sesión para que sean tratados en un centro de procesos de datos que defina el Ayuntamiento. El coste de la transmisión telemática deberá ser asumido por el titular de la actividad.

f) Marca, modelo y número de serie.

4. A fin de asegurar las condiciones anteriores, se deberá exigir al fabricante o importador de los aparatos, que los mismos hayan sido homologados respecto a la norma que le sea de aplicación, para lo cual deberán contar con el certificado correspondiente en donde se indique el tipo de producto, marca comercial, modelo, fabricante, petionario, norma de referencia base para su homologación y resultado de la misma. Así mismo, deberá contar en la Comunidad Autónoma de Andalucía, con servicio técnico con capacidad de garantizar a los usuarios de estos equipos un permanente servicio de reparación o sustitución de éstos en caso de avería.

5. El titular de la actividad será el responsable del correcto funcionamiento del equipo limitador-controlador, para lo cual mantendrá un servicio de mantenimiento permanente que le permita en caso de avería de este equipo la reparación o sustitución en un plazo no superior a una semana desde la aparición de la avería. Así mismo, será responsable de tener un ejemplar de Libro de Incidencias del limitador que establezca el Ayuntamiento, que estará a disposición de los técnicos municipales responsables que lo soliciten, en el cual deberá quedar claramente reflejada cualquier anomalía sufrida por el equipo, así como su reparación o sustitución por el servicio oficial de mantenimiento, con indicación de fecha y técnico responsable.

6. El ajuste del limitador-controlador acústico, establecerá el nivel máximo musical que puede admitirse en la actividad con el fin de no sobrepasar los valores límite máximos permitidos por esta Ordenanza, tanto para el NEE como para el NAE.

7. Previo al inicio de las actividades en las que sea obligatorio la instalación de un limitador-controlador, el titular de la actividad deberá presentar un informe, emitido por técnico competente, que contenga, al menos, la siguiente documentación:

a) Plano de ubicación del micrófono registrador del limitador-controlador respecto a los altavoces instalados.

b) Características técnicas, según fabricante, de todos los elementos que integran la cadena de sonido. Para las etapas de potencia se deberá consignar la potencia RMS, y, para los altavoces, la sensibilidad en dB/W a 1 m, la potencia RMS y la respuesta en frecuencia.

c) Esquema unifilar de conexionado de todos los elementos de la cadena de sonido, incluyendo el limitador-controlador, e identificación de los mismos.

d) Parámetros de instalación del equipo limitador-controlador: aislamiento acústico, niveles de emisión e inmisión y calibración

8. Cualquier cambio o modificación del sistema de reproducción musical llevará consigo la realización de un nuevo informe de instalación. que deberá ser anotado en el libro de incidencias.

Cualquier cambio en las etapas de potencia, altavoces o cualquier elemento que modifique el nivel de emisión requerirá la recalibración del limitador para ajustar la emisión al nivel autorizado, su anotación en libro de incidencias y su comunicación al Ayuntamiento.



AYUNTAMIENTO DE SANTA FE
(GRANADA)

9. La modificación de los niveles de emisión con respecto a los recogidos en autorizaciones ya concedidas, supondrá la tramitación del correspondiente expediente de modificación de la licencia otorgada, al que se incorporará la documentación técnica visada que proceda.

10. Los datos obtenidos por cualquiera de estos sistemas de control, serán suficientes para iniciar los procedimientos de restauración y sancionador que procedieran, sin perjuicio de las medidas cautelares que pudiesen adoptarse.

**CAPITULO II. PRESCRIPCIONES TÉCNICAS QUE DEBEN OBSERVAR LOS
PROYECTOS DE ACTIVIDADES E INSTALACIONES PRODUCTORAS DE
RUIDOS Y VIBRACIONES**

SECCIÓN 1ª PRESCRIPCIONES TÉCNICAS GENERALES

Artículo 38. Instalaciones auxiliares y complementarias.

1. Sin perjuicio de lo establecido en otros artículos de esta Ordenanza, se exigirá que en todos los proyectos de edificación se adopten las medidas preventivas necesarias, a fin de conseguir que las instalaciones auxiliares y complementarias de las edificaciones, tales como ascensores, equipos individuales o colectivos de refrigeración, puertas metálicas, puertas de garaje, funcionamiento de máquinas, distribución y evacuación de aguas, transformación de energía eléctrica, se instalen con las precauciones de ubicación y aislamiento que garanticen que no se transmitan al exterior niveles de ruido superiores a los establecidos en el artículo 20, ni se transmitan al interior de las viviendas o locales habitados niveles sonoros superiores a los establecidos en los artículos 18 y 19 o vibratorios superiores a los establecidos en el artículo 23 de esta Ordenanza.

2. En toda edificación de nueva construcción se deberán proyectar y ejecutar plantas técnicas al objeto de que alberguen todos los equipos ruidosos afectos intrínsecamente al servicio del edificio. Las condiciones acústicas de estas plantas técnicas serán similares a las condiciones exigidas en el artículo 36 de esta Ordenanza.

3. Por la especial incidencia que en los objetivos de calidad acústica tienen las instalaciones de climatización, ventilación y refrigeración en general, dichas instalaciones se proyectarán e instalarán siguiendo los criterios y recomendaciones técnicas más rigurosas, a fin de prevenir problemas en su funcionamiento.

Entre otras actuaciones, se eliminarán las conexiones rígidas en tuberías, conductos y máquinas en movimiento; se instalarán sistemas de suspensión elástica y, si fuese necesario, bancadas de inercia o suelos flotantes para soportes de máquinas y equipos ruidosos en general. Asimismo, las admisiones y descarga de aire a través de fachadas se realizarán a muy baja velocidad, o instalando silenciadores y rejillas acústicas que aseguren el cumplimiento de los límites de calidad acústica.

4. En equipos ruidosos instalados en patios y azoteas, que pudiesen tener una afección acústica importante en su entorno, se proyectarán sistemas correctores acústicos basándose en pantallas, encapsulamientos, silenciadores o rejillas acústicas, realizándose los cálculos y determinaciones mediante modelos de simulación o cualquier otro sistema de predicción de reconocida solvencia técnica que permita justificar la idoneidad de los sistemas correctores propuestos y el cumplimiento de los límites acústicos de aplicación.



AYUNTAMIENTO DE SANTA FE
(GRANADA)

Artículo 39. Aislamientos acústicos especiales en edificaciones.

1. Para las fachadas de las edificaciones que se construyan en áreas de sensibilidad acústica Tipo IV y V, por la especial incidencia que el ruido ambiental y de tráfico pudiera ocasionar en los espacios interiores de éstas, el Ayuntamiento exigirá al promotor de estas edificaciones que presente, antes de la concesión de la licencia de ocupación, un ensayo acústico, emitido por técnico competente de acuerdo con el artículo 43 de esta Ordenanza, conforme al cual quede garantizado que los niveles sonoros ambientales en el interior de las edificaciones no superan los límites especificados en la tabla nº 1 del Anexo I de la presente Ordenanza.

2. Los aislamientos acústicos de las fachadas de estos edificios, serán de la magnitud necesaria para garantizar que los niveles de ruido en el ambiente interior de la edificación no superan los establecidos en esta Ordenanza, debido a las fuentes ruidosas origen del problema acústico.

3. Los ensayos acústicos a que hace referencia este artículo, deberán contemplar al menos el 25% del conjunto de viviendas afectadas.

4. En caso de incumplirse esta exigencia, la concesión de la licencia de ocupación quedará condicionada a la efectiva adopción de medidas correctoras por parte del promotor.

SECCIÓN 2ª ELABORACIÓN DEL ESTUDIO ACÚSTICO

Artículo 40. Deber de presentación del estudio acústico

1. Sin perjuicio de la necesidad de otro tipo de licencias de instalación o funcionamiento, los proyectos de actividades e instalaciones productoras de ruidos y vibraciones a las que se refiere la presente Ordenanza, así como sus modificaciones y ampliaciones posteriores con incidencia en la contaminación acústica, requerirán para su autorización, la presentación de un estudio acústico relativo al cumplimiento de las normas de calidad y prevención establecidas en esta Ordenanza.

2. El estudio acústico, redactado de conformidad con las exigencias de esta Ordenanza que le resulten de aplicación, se adjuntará al proyecto de actividad y se remitirá al Ayuntamiento para su autorización.

3. Todas las autorizaciones administrativas para cuya obtención sea preciso presentar el correspondiente estudio acústico, determinarán las condiciones específicas y medidas correctoras que deberán observarse en cada caso en materia de ruidos y vibraciones, en orden a la ejecución del proyecto y ejercicio de la actividad de que se trate.

Artículo 41. Estudios acústicos de actividades sujetas a calificación ambiental y de las no incluidas en los Anexos de la Ley 7/2007.

1. Para las actividades o proyectos sujetos a calificación ambiental, el estudio acústico comprenderá, como mínimo:

a) Descripción del tipo de actividad, zona de ubicación y horario de funcionamiento.

b) Descripción de los locales en que se va a desarrollar la actividad, así como, los usos adyacentes y su situación respecto a viviendas u otros usos sensibles.

c) Características de los focos de contaminación acústica o vibratoria de la actividad, incluyendo los posibles impactos acústicos asociados a efectos indirectos tales



**AYUNTAMIENTO DE SANTA FE
(GRANADA)**

como tráfico inducido, operaciones de carga y descarga o número de personas que las utilizarán.

d) Niveles de emisión previsibles.

e) Descripción de aislamientos acústicos y demás medidas correctoras a adoptar

f) Justificación de que, una vez puesta en marcha, la actividad no producirá unos niveles de inmisión que incumplan los niveles establecidos en el Anexo I de la presente Ordenanza.

g) En aquellos casos de control de vibraciones, se actuará de forma análoga a la descrita anteriormente, definiendo con detalle las condiciones de operatividad del sistema de control.

h) Para la implantación de medidas correctoras basadas en silenciadores, rejillas acústicas, pantallas, barreras o encapsulamientos, se justificarán los valores de los aislamientos acústicos proyectados y los niveles de presión sonora resultantes en los receptores afectados.

i) Programación de las medidas que deberán ser realizadas «in situ» que permitan comprobar, una vez concluido el proyecto, que las medidas adoptadas han sido las correctas y no se superan los límites establecidos en esta normativa.

2. La caracterización de los focos de contaminación acústica se realizará con indicación de los espectros de emisiones si fueren conocidos, bien en forma de niveles de potencia acústica o bien en niveles de presión acústica. Si estos espectros no fuesen conocidos se podrá recurrir a determinaciones empíricas. Para vibraciones se definirán las frecuencias perturbadoras y la naturaleza de las mismas.

3. Tratándose de pubs o bares con música y discotecas, se utilizarán los espectros básicos de emisión en dB, indicados a continuación, como espectros núm. 1 y núm. 2 respectivamente.

Para los cálculos, el espectro núm. 1 se considerará como los niveles de presión sonora medios en campo reverberante; y en el caso de discotecas, el espectro núm. 2 se considerará como los niveles de presión sonora medios en la pista de baile.

Espectro núm. 1 (en dB)					
125 Hz	250 Hz	500 Hz	1 KHz	2 KHz	4 KHz
90	90	90	90	90	90
Pubs y bares con música o similares					

Espectro núm. 2 (en dB)					
125 Hz	250 Hz	500 Hz	1 KHz	2 KHz	4 KHz
105	105	105	105	105	105
Discotecas o similares					

4. Se habrán de valorar asimismo los ruidos que, por efectos indirectos pueda ocasionar la actividad o instalación en las inmediaciones de su implantación, con objeto de proponer las medidas correctoras adecuadas para evitarlos o disminuirlos. A estos efectos, deberá prestarse especial atención a los siguientes casos:



**AYUNTAMIENTO DE SANTA FE
(GRANADA)**

a) Actividades que generen tráfico elevado de vehículos como almacenes, locales públicos y especialmente actividades previstas en zonas de elevada densidad de población o con calles estrechas, de difícil maniobra y/o con escasos espacios de aparcamiento.

b) Actividades que requieren operaciones de carga o descarga durante horas nocturnas definidas como tales.

Artículo 42. Planos de los elementos de la actividad o instalación proyectada.

El estudio acústico incluirá, según los casos, al menos los siguientes planos:

- Plano de situación de la actividad o instalación con acotaciones respecto a los receptores más afectados colindantes y no colindantes, cuyos usos se definirán claramente.

- Planos de situaciones de los focos ruidosos con acotaciones respectivas emisión-recepción, con identificación de niveles sonoros.

- Planos de secciones y alzados de los tratamientos correctores proyectados, con acotaciones y definiciones de elementos.

**CAPITULO III.- EJECUCIÓN TÉCNICA DE LAS MEDIDAS DE
PREVENCIÓN ACÚSTICA EN ACTIVIDADES SUJETAS A CALIFICACIÓN
AMBIENTAL**

Artículo 43. Técnicos competentes para la realización de estudios acústicos y ensayos acústicos de ruidos, vibraciones y aislamientos acústicos.

Los estudios y ensayos acústicos correspondientes a proyectos o actividades sometidas a calificación ambiental deberán ser realizados, bien por Entidades Colaboradoras de la Consejería de Medio Ambiente en materia de Protección Ambiental, autorizadas en el campo de ruidos y vibraciones, conforme al Decreto 12/1999, de 26 de enero, por el que se regulan las entidades colaboradoras de la Consejería de Medio Ambiente en materia de protección ambiental, bien por técnicos acreditados en contaminación acústica, regulados por Orden de la Consejería de Medio Ambiente de 29 de junio de 2004, por la que se regulan los técnicos acreditados y la actuación subsidiaria de la Consejería en materia de contaminación acústica.

Artículo 44. Certificación de aislamiento acústico

1. Efectuada la comprobación del aislamiento acústico realizado, así como las medidas correctoras de ruidos y vibraciones, el técnico competente, de conformidad con lo establecido en el artículo 43 de esta Ordenanza, emitirá un certificado de aislamiento acústico, en el que se justifique analíticamente la adecuación de la instalación correctora propuesta para la observancia de las normas de calidad y de prevención acústica que afecten a la actividad de que se trate.

2. La puesta en marcha de las actividades o instalaciones que, dentro del ámbito de esta Ordenanza, están sujetas a previa licencia municipal, no podrá realizarse hasta tanto no se haya remitido al Ayuntamiento la certificación de aislamiento acústico de las mismas, incluyendo los de las medidas programadas según el apartado j del punto 1 del artículo 41.



AYUNTAMIENTO DE SANTA FE
(GRANADA)

CAPÍTULO IV. RÉGIMEN DE ACTIVIDADES SINGULARES
SECCIÓN 1ª. VEHÍCULOS A MOTOR

Artículo 45. Condiciones de utilización

1. Se prohíbe la circulación de vehículos a motor con silenciadores no eficaces, incompletos, inadecuados o deteriorados, y utilizar dispositivos que puedan anular la acción del silenciador.

2. Se prohíbe el uso de bocinas o cualquier otra señal acústica dentro del núcleo urbano, salvo en los casos de inminente peligro, atropello o colisión. Se exceptúan los vehículos en servicio de la policía gubernativa o municipal, Servicio de Extinción de Incendios y Salvamentos y otros vehículos destinados a servicios de urgencias debidamente autorizados que quedarán, no obstante, sujetos a las siguientes prescripciones:

a) Todos los vehículos destinados a servicios de urgencias, dispondrán de un mecanismo de regulación de la intensidad sonora de sus dispositivos acústicos que la reducirá a unos niveles comprendidos entre 70 y 90 dBA durante el período nocturno (entre las 23 horas y las 7 horas de la mañana).

b) Los conductores de los vehículos destinados a servicio de urgencias no utilizarán los dispositivos de señalización acústica de emergencia nada más que en los casos de notable necesidad y cuando no sea suficiente la señalización luminosa. Los jefes de los respectivos servicios de urgencias serán los responsables de instruir a los conductores en la necesidad de no utilizar indiscriminadamente dichas señales acústicas.

Artículo 46. Restricciones al tráfico

Cuando en determinadas zonas o vías urbanas se aprecie una degradación notoria del medio ambiente urbano por exceso de ruido imputable al tráfico, el Ayuntamiento podrá prohibirlo o restringirlo, salvo el derecho de acceso de los residentes en la zona.

SECCIÓN 2ª. NORMAS PARA SISTEMAS SONOROS DE ALARMAS

Artículo 47. Clasificación

A efectos de esta Ordenanza, se entiende por sistema de alarma todo dispositivo sonoro que tenga por finalidad indicar que se está manipulando sin autorización la instalación, el bien o el local en el que se encuentra instalado.

Se establecen las siguientes categorías de alarmas sonoras:

Grupo 1. Aquellas que emiten al medio ambiente exterior.

Grupo 2. Aquellas que emiten a ambientes interiores comunes o de uso público compartido.

Grupo 3. Aquellas cuya emisión sonora sólo se produce en el local especialmente designado para su control y vigilancia, pudiendo ser éste privado o correspondiente a empresa u organismo destinado a este fin.

Artículo 48. Limitaciones de tonalidad

Atendiendo a las características de su elemento emisor sólo se permite instalar alarmas con un sólo tono o dos alternativos constantes. Quedan expresamente prohibidas las alarmas con sistema en los que la frecuencia se puede variar de forma controlada. Los agentes de la autoridad podrán adoptar las medidas provisionales que estimen convenientes para evitar que se sigan produciendo molestias al vecindario, llegando incluso a la retirada del vehículo si se encontrara



AYUNTAMIENTO DE SANTA FE
(GRANADA)

el foco emisor instalada en el mismo. Los gastos que supongan la nueva puesta en funcionamiento, o la retirada y estancia de los vehículos que incumplan esta normativa, serán de cuenta del titular de la misma.

Artículo 49. Requisitos de las alarmas del grupo 1

Las alarmas del Grupo 1 cumplirán los siguientes requisitos:

- La instalación se realizará de tal forma que no deteriore el aspecto exterior de los edificios.
- La duración máxima de funcionamiento continuado del sistema sonoro no podrá exceder, en ningún caso, de 60 segundos.
- Se autorizan sistemas que repitan la señal de alarma sonora un máximo de dos veces, separadas cada una de ellas por un período de silencio comprendido entre 30 y 60 segundos.
- El ciclo de alarma sonora puede hacerse compatible con la emisión de destellos luminosos.
- El nivel sonoro máximo autorizado es de 85 dBA, medidos a 3 m. de distancia y en la dirección de máxima emisión.

Artículo 50.- Requisitos de las alarmas del grupo 2

Las alarmas del Grupo 2 cumplirán los siguientes requisitos:

- La duración máxima de funcionamiento continuado del sistema sonoro no podrá exceder, en ningún caso, de 60 segundos.
- Se autorizan sistemas que repitan la señal de alarma sonora un máximo de dos veces, separadas cada una de ellas por un período de silencio comprendido entre 30 y 60 segundos.
- El ciclo de alarma sonora puede hacerse compatible con la emisión de destellos luminosos.
- El nivel sonoro máximo autorizado es de 70 dBA, medidos a 3 m. de distancia y en la dirección de máxima emisión.

Artículo 51. Requisitos de las alarmas del grupo 3

Las alarmas del Grupo 3:

- No tendrán más limitaciones en cuanto a niveles sonoros transmitidos a locales o ambientes colindantes que las establecidas en esta Ordenanza.

Artículo 52. Mantenimiento y pruebas

Los sistemas de alarma, regulados por el Real Decreto 2364/1994, de 9 de diciembre, por el que se aprueba el Reglamento de Seguridad Privada y demás disposiciones legales sobre prestaciones privadas de servicios de seguridad, deberán estar en todo momento en perfecto estado de ajuste y funcionamiento con el fin de impedir que se activen por causas injustificadas o distintas a las que motivaron su instalación.

Se prohíbe el accionamiento voluntario de los sistemas de alarma, salvo en los casos y horarios que se indican a continuación:

- a) Pruebas excepcionales, cuando se realizan inmediatamente después de la instalación para comprobar su correcto funcionamiento.
- b) Pruebas rutinarias o de comprobación periódica de funcionamiento.



**AYUNTAMIENTO DE SANTA FE
(GRANADA)**

En ambos casos, las pruebas se realizarán entre las 10 y las 20 horas y por un período de tiempo no superior a cinco minutos. No se podrá realizar más de una comprobación rutinaria al mes y previo conocimiento de los servicios municipales.

**SECCIÓN 3ª. ACTIVIDADES DE OCIO, ESPECTÁCULOS
PÚBLICOS, RECREATIVAS, CULTURALES Y DE
ASOCIACIONISMO.**

Artículo 53. Actividades en locales cerrados

1. Además de cumplir con los requisitos formulados en los Artículos 35, 36, 37, 38 y 39 de esta Ordenanza, y demás condiciones establecidas en las licencias de actividad, este tipo de locales deberá respetar el horario de cierre establecido legalmente.
2. Además, los titulares de los establecimientos deberán velar para que los usuarios no produzcan molestias al vecindario. En caso de que sus recomendaciones no sean atendidas, deberán avisar inmediatamente a la policía municipal, a los efectos oportunos.
3. En todos aquellos casos en que se haya comprobado la existencia reiterada de molestias al vecindario, el Ayuntamiento podrá imponer al titular de la actividad, la obligación de disponer, como mínimo, de una persona encargada de la vigilancia en el exterior del establecimiento.
4. En las autorizaciones de licencia para veladores en establecimientos de hostelería se contendrán los criterios a seguir, a fin de conseguir la minimización de los ruidos en la vía pública así como su régimen de control.

Artículo 54. Espectáculos públicos y actividades recreativas al aire libre.

1. En las autorizaciones que se otorguen para la realización de espectáculos públicos y actividades recreativas al aire libre conforme a las condiciones establecidas en su normativa específica, figurarán como mínimo los siguientes requisitos:

- a) Carácter estacional o de temporada.
- b) Limitación de horario de funcionamiento.

Si la actividad se realiza sin la correspondiente autorización municipal el personal acreditado del Ayuntamiento deberá proceder a paralizar inmediatamente la actividad, sin perjuicio del inicio del correspondiente expediente sancionador.

2. Los espectáculos públicos o actividades recreativas que conforme a su normativa específica se realicen al aire libre, con funcionamiento entre las 23 y las 7 horas y que dispongan de equipos de reproducción musical, deberán acreditar en el correspondiente estudio acústico la incidencia de la actividad en su entorno, al objeto de poder delimitar con claridad el nivel máximo de volumen permitido a los equipos musicales, a fin de asegurar que en el lugar de máxima afección sonora no se superen los correspondientes valores NAE definidos en los artículos 18 y 19 de esta Ordenanza.
3. Al objeto de poder asegurar esta exigencia, cuando el nivel sonoro que pudieran producir los altavoces del sistema de sonorización de la actividad en consideración medido a 3 m de éstos, sea superior a 90 dBA, los equipos de reproducción sonora deberán instalar un limitador-controlador que cumpla lo preceptuado en el artículo 37 de esta Ordenanza.



AYUNTAMIENTO DE SANTA FE
(GRANADA)

Artículo 55 . Actividades ruidosas en la vía pública

1. Cuando se organicen actos en la vía pública con proyección de carácter oficial, cultural, religioso o de naturaleza análoga, el Ayuntamiento podrá adoptar las medidas necesarias para dispensar en las vías o sectores afectados y durante la realización de aquéllas, los niveles señalados en las [Tablas 1](#) y [2 del Anexo I](#) de esta Ordenanza.

2. Asimismo, en la vía pública y otras zonas de concurrencia pública, no se podrán realizar actividades como cantar, proferir gritos, hacer funcionar aparatos de radio, televisores, instrumentos o equipos musicales, mensajes publicitarios, altavoces independientes, dentro de vehículos u otra, que superen los valores NEE establecidos en el artículo 20 de la presente Ordenanza, o en su caso, que por su intensidad o persistencia generen molestias a los vecinos que, a juicio de la Policía Local, resulten inadmisibles. Esta podrá determinar la paralización inmediata de dicha actividad o la inmovilización del vehículo o precintado del aparato del que procediera el foco emisor.

SECCIÓN 4ª. CONDICIONES ACÚSTICAS EXIGIBLES EN LOS TRABAJOS EN LA VÍA PÚBLICA Y OBRAS DE EDIFICACIÓN

Artículo 56. Uso de maquinaria al aire libre

Los trabajos realizados en la vía pública y en las edificaciones se ajustarán a las siguientes prescripciones:

1. Todos los equipos y maquinarias de uso en obras al aire libre deberán disponer de forma visual el indicador de su nivel de ruido según lo establecido por la Unión Europea si le fuere de aplicación, siendo responsable el contratista de la ejecución de las obras de la observancia de los niveles sonoros permitidos para la maquinaria.

2. El horario de trabajo será el comprendido entre las 7 y las 23 horas, en los casos en los que los niveles de emisión de ruido superen los indicados en la tabla nº 2 del Anexo I de esta Ordenanza, para los períodos nocturnos.

3. No se podrán emplear máquinas de uso al aire libre cuyo nivel de emisión medido a 5 metros sea superior a 90 dBA. En caso de necesitar un tipo de máquina especial cuyo nivel de emisión supere los 90 dBA, medido a 5 metros de distancia, se pedirá un permiso especial, donde se definirá el motivo de uso de dicha máquina y su horario de funcionamiento. Dicho horario deberá ser expresamente autorizado por el Ayuntamiento.

4. Se exceptúan de la obligación anterior las obras urgentes, las que se realicen por razones de necesidad o peligro y aquéllas que por sus inconvenientes no puedan realizarse durante el día.

Artículo 57. Actividades de carga y descarga

Se prohíben las actividades de carga y descarga de mercancías, manipulación de cajas, contenedores, materiales de construcción y objetos similares entre las 23 y las 7 horas, cuando estas operaciones superen los valores de inmisión establecidos en los artículos 18 y 19 de la presente Ordenanza y afecten a zonas de vivienda o residenciales.

La recogida municipal de residuos urbanos se realizará con el criterio de minimización de los ruidos, tanto en materia de transporte, como de manipulación de contenedores.

Para ello se contemplarán medidas de adaptación de los camiones y se fijarán criterios para la no producción de impactos sonoros.



SECCIÓN 5ª. RUIDOS PRODUCIDOS EN EL INTERIOR DE LAS EDIFICACIONES POR LAS ACTIVIDADES COMUNITARIAS QUE PUDIERAN OCASIONAR MOLESTIAS

Artículo 58. Ruidos en el interior de los edificios

1. La producción de ruido en el interior de los edificios deberá mantenerse dentro de los valores límite que exige la convivencia ciudadana y el respeto a los demás.
2. Se prohíbe cualquier actividad perturbadora del descanso en el interior de las viviendas, en especial desde las 23 hasta las 7 horas, que ocasione niveles del N.A.E. superiores a los establecidos en el Artículo 18 de la presente Ordenanza. En los casos en que su determinación sea imposible o suponga una excesiva dificultad técnica, se podrá recurrir a lo dispuesto en la Ley 8/99 de propiedad Horizontal.
3. La acción municipal irá dirigida especialmente al control de los ruidos y de las vibraciones en horas de descanso, debido a:
 - a) El volumen de la voz humana.
 - b) Animales de compañía.
 - c) Funcionamiento de electrodomésticos, aparatos e instrumentos musicales o acústicos.
 - d) Funcionamiento de instalaciones de aire acondicionado, ventilación y refrigeración.
 - e) Cualquier otra actividad susceptible de producir ruidos y vibraciones.

Artículo 59.- Ruidos provocados por animales de compañía

1. Los poseedores de animales domésticos están obligados a adoptar las medidas necesarias para impedir que la tranquilidad de sus vecinos sea alterada por el comportamiento de aquellos.
2. Se prohíbe, desde las 23 hasta las 7 horas, dejar en patios, terrazas, galerías y balcones u otros espacios abiertos, animales domésticos que con sus sonidos perturben el descanso de los vecinos.

Artículo 60 . Ruidos producidos por electrodomésticos, instrumentos musicales e instalaciones de aire acondicionado

1. El funcionamiento de los electrodomésticos de cualquier clase, de los aparatos y de los instrumentos musicales o acústicos en el interior de las viviendas, deberá ajustarse de forma que no se superen los valores de N.A.E. establecidos en el artículo 18 de esta Ordenanza.
2. El funcionamiento de las instalaciones de aire acondicionado, ventilación y refrigeración no deberá originar en los edificios contiguos o próximos, no usuarios de estos servicios, valores N.A.E. superiores a los establecidos en los artículos 18 y 19 de la presente Ordenanza.
3. Todas las máquinas e instalaciones de actividades sujetas a licencia de apertura situadas en edificios de viviendas o lindantes a las mismas, se instalarán sin anclajes ni apoyos directos, interponiendo los amortiguadores y/u otro tipo de elementos adecuados como b ancadadas con peso de 1'5 a 2'5 veces el de la máquina, si fuera preciso.
4. Se prohíbe la instalación en fachadas (incluyendo, voladizos y salientes) de cualquier elemento de instalación de climatización y/o ventilación de las actividades que están sujetas a licencia de apertura.



**AYUNTAMIENTO DE SANTA FE
(GRANADA)**

TITULO V. NORMAS DE CONTROL Y DISCIPLINA ACÚSTICA.

CAPITULO I. LICENCIAS MUNICIPALES.

Artículo 61. Control de las normas de calidad y prevención

Las normas de calidad y de prevención acústica establecidas en la presente Ordenanza, serán exigibles a los responsables de las actividades e instalaciones a través de las correspondientes autorizaciones municipales, sin perjuicio de lo previsto en las normas de disciplina ambiental acústica.

Artículo 62. Carácter condicionado de las licencias

Las autorizaciones municipales, a través de las cuales se efectúa el control de las normas de calidad y de prevención acústica, legitiman el libre ejercicio de las actividades e instalaciones a que se refiere esta Ordenanza, en tanto que éstas observen las exigencias y condicionamientos contemplados en el proyecto y estudio acústico legalmente autorizado.

Artículo 63. Actividades o instalaciones sujetas a calificación ambiental

1. Corresponde al Ayuntamiento o Entidad local competente el control de las actividades e instalaciones productoras de ruidos y vibraciones que están sujetas a Calificación Ambiental, de conformidad con la Ley 7/2007, de 9 de julio, de Gestión Integrada de la Calidad Ambiental y Decreto 297/1995 de 19 de diciembre, por el que se aprueba el Reglamento de Calificación Ambiental.

2. Los titulares de dichas actividades e instalaciones deberán adjuntar al Proyecto Técnico a que se refiere el Artículo 9.1 del Decreto 297/1995 de 19 de diciembre, el Estudio Acústico que se regula en los artículos 40 y siguientes de esta Ordenanza.

Artículo 64. Actividades o instalaciones no sujetas a medidas de prevención ambiental

Las actividades e instalaciones productoras de ruidos o vibraciones precisadas de licencia municipal y no sujetas a medidas de prevención ambiental, conforme a la Ley 7/2007, de 9 de julio, de Gestión Integrada de la Calidad Ambiental, cuyo control corresponde al Ayuntamiento, deberán adjuntar a la solicitud de licencia el Estudio Acústico, en los términos regulados en esta Ordenanza.

Artículo 65. Imposibilidad de adquisición por silencio de facultades contrarias a la ordenanza.

En ningún caso se entenderán adquiridas por silencio administrativo facultades en contra de lo dispuesto en esta Ordenanza.

CAPITULO II. VIGILANCIA E INSPECCIÓN DE ACTIVIDADES SUJETAS A CALIFICACIÓN AMBIENTAL Y DE LAS NO INCLUIDAS EN LOS ANEXOS DE LA LEY 7/1994.

Artículo 66. Certificaciones de cumplimiento de las normas de calidad y prevención acústica.

1. El cumplimiento de las normas de calidad y prevención acústica por las actividades sujetas a calificación ambiental será objeto de certificación, cumpliendo con todos los



AYUNTAMIENTO DE SANTA FE
(GRANADA)

requisitos a este respecto definidos en esta Ordenanza, con anterioridad a la puesta en marcha o entrada en funcionamiento de la actividad o instalaciones, emitida por técnico competente de conformidad con el artículo 43 de esta Ordenanza.

2. En cualquier caso, las certificaciones de cumplimiento de las normas de calidad y prevención acústica, serán a cargo del promotor o titular de la actividad o instalación.

3. Con el fin de asegurar el correcto y permanente funcionamiento de los equipos limitadores-controladores, el Ayuntamiento podrá exigir al titular de actividades en locales donde se hayan instalado dichos instrumentos, que presente un informe emitido por técnico competente, de conformidad con el artículo 43 de esta Ordenanza, donde se recojan las incidencias habidas desde su instalación primitiva o desde el último informe periódico emitido al respecto. El informe que se emita comprobará la trazabilidad del equipo limitador- controlador con respecto a la última configuración, para lo cual deberá contemplar al menos los siguientes puntos:

- a) Vigencia del certificado del limitador-controlador.
- b) Comprobación física del conexionado eléctrico y de audio de los equipos, así como de los distintos elementos que componen la cadena de reproducción y de control.
- c) Análisis espectral en tercio de octava del espectro máximo de emisión sonora del sistema de reproducción musical a ruido rosa.
- d) Comprobación desde el último informe de instalación, de la trazabilidad entre el informe de la instalación vigente y de los resultados obtenidos en la inspección, así como de los requisitos normativos.
- e) Incidencias habidas en su funcionamiento, con expresa información sobre períodos de inactividad, averías y demás causas que hayan impedido el correcto funcionamiento del mismo.

Artículo 67. Atribuciones del ayuntamiento

1. Corresponde al Ayuntamiento la adopción de las medidas de vigilancia e inspección necesarias para hacer cumplir las normas de calidad y de prevención acústica establecidas en esta Ordenanza, sin perjuicio de las facultades de la Consejería de Medio Ambiente, en los términos establecidos en la Ley 7/2007, de 9 de julio, de Gestión Integrada de la Calidad Ambiental.

2. Los Agentes de la Autoridad, sin perjuicio de la necesaria autorización judicial para la entrada en domicilio cuando no exista consentimiento del titular, tendrá, entre otras, las siguientes facultades:

- a) Acceder, previa identificación, en su caso, a las actividades, instalaciones o ámbitos generadores o receptores de focos ruidosos.
 - b) Requerir la información y la documentación administrativa que autorice las actividades e instalaciones objeto de inspección.
 - c) Proceder a la medición, evaluación y control necesarios en orden a comprobar el cumplimiento de las disposiciones vigentes en la materia y de las condiciones de la autorización con que cuente la actividad.
3. Los titulares de las instalaciones o equipos generadores de ruidos, tanto al aire libre como en establecimientos o locales, facilitarán a los inspectores el acceso a instalaciones o focos de emisión de ruidos y dispondrán su funcionamiento a las distintas velocidades, cargas o marchas que les indiquen dichos inspectores, pudiendo presenciar aquéllos el proceso operativo.



AYUNTAMIENTO DE SANTA FE
(GRANADA)

Artículo 68. Régimen de las denuncias

1. Las denuncias que se formulen por incumplimiento de las normas de prevención y calidad acústica darán lugar a la apertura de las diligencias correspondientes, con la realización de la correspondiente inspección medioambiental, con el fin de comprobar la veracidad de los hechos denunciados y, si es necesario, a la incoación de un expediente sancionador al responsable, notificándose a los denunciantes la iniciación o no del mismo, así como la resolución que recaiga, en su caso.

2. Al formalizar la denuncia se deberán facilitar los datos suficientes, tanto del denunciante, como de la actividad denunciada, para que por los órganos municipales competentes puedan realizarse las comprobaciones correspondientes.

Artículo 69. Actuación inspectora

A los efectos de armonizar la actuación inspectora, los niveles de ruidos y vibraciones transmitidos, medidos y calculados, que excedan de los valores fijados en la presente Ordenanza, se clasificarán en:

- a) Aceptable, cuando no se sobrepasen los valores límite establecidos.
- b) No aceptable, cuando se sobrepasen los valores límite establecidos.

En todo caso, para aplicar la clasificación anterior, se deberá sustraer la incertidumbre calculada de la medida.

Artículo 70. Contenido del acta de inspección acústica

1. El informe resultante de la actividad inspectora en los términos previstos en esta Ordenanza, podrá ser:

- a) Informe favorable: Cuando el resultado de la inspección determine que el nivel sonoro o de vibración es aceptable.
- b) Informe desfavorable: Cuando el resultado de la inspección determine que el nivel sonoro o de vibración es no aceptable.

2. Los informes expresarán, en su caso, la posibilidad de aplicar las medidas correctoras necesarias para alcanzar los niveles permitidos en esta Ordenanza, así como el plazo de ejecución de las mismas, que nunca podrá exceder de un mes, salvo en casos debidamente justificados, en los que podrá concederse una prórroga.

3. En los informes desfavorables, se clasificarán los niveles de ruido y vibraciones, en función de los valores sobrepasados, según los siguientes criterios:

- Poco Ruidoso: cuando la superación de los límites aplicables sea inferior o igual a 3 dBA, o el nivel de vibración supere en una curva la correspondiente curva base de aplicación.
- Ruidoso: cuando el exceso de nivel sonoro sea superior a 3 e inferior o igual a 6dBA, o el nivel de vibración supere en dos curvas la correspondiente curva base de aplicación.
- Intolerable: cuando la superación de los límites aplicables sea superior a 6 dBA, o el nivel de vibración supere en tres curvas la correspondiente curva base de aplicación.

CAPITULO III.- MEDIDAS CAUTELARES



AYUNTAMIENTO DE SANTA FE
(GRANADA)

Artículo 71. Adopción de medidas provisionales

1. El órgano municipal competente para resolver el procedimiento sancionador, en caso de urgencia y para la protección provisional de los intereses implicados, cuando en el informe de inspección se determinen niveles de superación en 6 o más dBA, o en tres o más curvas base respecto a la máxima admisible, o ante el incumplimiento reiterado de los requerimientos dirigidos a la implantación de medidas correctoras, adoptará, antes del inicio del procedimiento, todas o alguna de las medidas provisionales siguientes:

- a) El precintado del foco emisor.
- b) La clausura temporal, total o parcial del establecimiento.
- c) La suspensión temporal en su caso, de la autorización que habilita para el ejercicio de la actividad.
- d) Medidas de corrección, seguridad o control, que impidan la continuidad en la producción del riesgo o daño.

2. Las medidas establecidas en el apartado anterior se deberán ratificar, modificar o levantar en el correspondiente acuerdo de inicio del procedimiento administrativo sancionador, que debe efectuarse en los quince días siguientes a la adopción del acuerdo.

3. Las medidas establecidas en el apartado 1 de este artículo pueden ser adoptadas por el órgano municipal competente para iniciar el expediente en cualquier momento, una vez iniciado el procedimiento sancionador, con el fin de asegurar la eficacia de la resolución final.

Artículo 72. Cese de actividades sin licencia

Todo agente de la autoridad podrá ordenar el cese de cualquier actividad sin licencia que supere, notoriamente, los niveles de producción de ruidos y vibraciones establecidos en la presente Ordenanza. La orden será efectuada por escrito, notificada por el propio agente en el domicilio de la actividad y remitida, en un plazo máximo de cuarenta y ocho horas, al órgano competente para iniciar el expediente sancionador, el cual en el plazo de quince días deberá ratificar o levantar la orden de cese.

Artículo 73. Multas coercitivas

A fin de obligar a la adopción de las medidas correctoras que sean procedentes, el órgano municipal competente podrá imponer multas coercitivas sucesivas de hasta 300 euros cada una u otra cantidad superior que sea autorizada por las leyes, que se ejecutarán una vez transcurrido el plazo otorgado para la adopción de la medida ordenada.

Artículo 74. Medidas cautelares en relación con los vehículos a motor

1. Los procedimientos para las medidas y valoraciones de los ruidos producidos por motocicletas, ciclomotores y automóviles, así como los sistemas de medición con el vehículo parado, son los establecidos en el Anexo III de la Ordenanza.

2. Al amparo de lo dispuesto en el artículo 5.1 f) del Real Decreto 1987/1985, de 24 de septiembre, sobre normas básicas de instalación y funcionamiento de las estaciones de inspección técnica de vehículos, los agentes de la policía local formularán denuncia contra el propietario o usuario de todo vehículo que sobrepase los niveles máximos permitidos, indicándole la obligación de que en el plazo de diez días, deberá presentar informe de la estación de inspección técnica de vehículos.

La tarifa por este servicio será sufragada por el titular del vehículo. El incumplimiento de dicha obligación implicará la prohibición de circular con el referido vehículo.

3. Los agentes de la policía local inmovilizarán y trasladarán al depósito municipal, sin necesidad de utilizar aparatos medidores, aquellos vehículos que circulen sin silenciador o con tubo resonador.



**AYUNTAMIENTO DE SANTA FE
(GRANADA)**

4. Los vehículos inmovilizados podrán ser retirados del depósito municipal una vez cumplidos los siguientes requisitos:

- a) Abonar las tasas correspondientes.
- b) Suscribir un documento mediante el que el titular se comprometa a realizar la reparación necesaria hasta obtener el informe favorable de la estación de inspección técnica de vehículos.
- b) El Ayuntamiento podrá exigir el depósito de una fianza para asegurar el cumplimiento del compromiso firmado.

CAPITULO IV. INFRACCIONES Y SANCIONES.

Artículo 75. Infracciones y sanciones administrativas

Se consideran infracciones administrativas las acciones u omisiones que sean contrarias a las normas de prevención y calidad acústica tipificadas como tales en la Ley 37/2003, de 17 de noviembre, del Ruido, en la Ley 7/2007, de 9 de julio, de Gestión Integrada de la Calidad Ambiental, siendo sancionables de acuerdo con lo dispuesto en las mismas, y la ley 7/85 de 2 de abril de bases de régimen local.

Las infracciones se clasifican en muy graves, graves y leves, de conformidad con la tipificación que se determina en cada una de las normas mencionadas de acuerdo con la siguiente clasificación:

1. Leves:

1.- Por infracción de la ley 7/2007 de Gestión Integrada de la Calidad Ambiental:

A – La no comunicación a la Administración competente de los datos requeridos por ésta dentro de los plazos establecidos al efecto.

B- La instalación o comercialización de emisores acústicos sin acompañar la información sobre sus índices de emisión, cuando tal información sea exigible conforme a la normativa aplicable.

C- Incumplir las condiciones de seguimiento de las emisiones establecidas en la autorización, cuando de dicho incumplimiento no se deriven alteraciones en los datos de las emisiones.

D- Incumplir las condiciones de seguimiento de las emisiones establecidas en la autorización, cuando de dicho incumplimiento no se deriven alteraciones en los datos de las emisiones.

2.- Por infracción de la Ley 37/2003, de 17 de noviembre, del Ruido:

A- La no comunicación a la Administración competente de los datos requeridos por ésta dentro de los plazos establecidos al efecto.

B- La instalación o comercialización de emisores acústicos sin acompañar la información sobre sus índices de emisión, cuando tal información sea exigible conforme a la normativa aplicable.

C.- El incumplimiento de las prescripciones establecidas en esta ley, cuando no esté tipificado como infracción muy grave o grave.

3.- De conformidad con la ley 7/85 de 2 de abril de bases de régimen local Título XI, se determinan los siguientes tipos de infracciones:

A- La superación de los límites admisibles de ruidos por actividades domésticas, relaciones vecinales, las producidas por animales, ciclomotores y otros vehículos, fiestas, y demás actividades que no se encuentren expresamente tipificadas en la normativa



AYUNTAMIENTO DE SANTA FE
(GRANADA)

anteriormente relacionadas, incluyéndose en este tipo las que a juicio de los agentes de la autoridad supongan una perturbación de la convivencia y/o tranquilidad ciudadana.

B.- Tendrán la consideración de infracciones leves las cometidas contra las normas contenidas en la presente ordenanza que no se encuentren específicamente previstas como graves o muy graves, y no se encuentren determinadas expresamente en las clasificaciones que se determinan en la misma.

2. Graves:

1.- Por infracción de la Ley 7/2007, de 9 de julio, de Gestión Integrada de la Calidad Ambiental:

A- La superación de los valores límites de emisión acústica establecidos, cuando no se produzca un daño o deterioro grave para el medio ambiente o no se haya puesto en peligro grave la seguridad o salud de las personas.

B- El incumplimiento o la no adopción de las medidas correctoras en materia de contaminación acústica, incluidos los sistemas de medición y de limitación, o la manipulación de los mismos, cuando no se haya producido un daño o deterioro grave para el medio ambiente ni se haya puesto en peligro grave la salud o seguridad de las personas.

C- La ocultación o alteración maliciosa de datos relativos a la contaminación acústica aportados a los expedientes administrativos de autorizaciones o licencias relacionadas con la materia.

D- El impedimento o la obstrucción a la actividad inspectora o de control de las Administraciones Públicas.

2.- Por infracción de la Ley 37/2003, de 17 de noviembre, del Ruido :

A- La superación de los valores límite que sean aplicables, cuando no se haya producido un daño o deterioro grave para el medio ambiente ni se haya puesto en peligro grave la seguridad o la salud de las personas.

B- El incumplimiento de las condiciones establecidas en materia de contaminación acústica, en la autorización ambiental integrada, en la autorización o aprobación del proyecto sometido a evaluación de impacto ambiental, en la licencia de actividades clasificadas o en otras figuras de intervención administrativa, cuando no se haya producido un daño o deterioro grave para el medio ambiente ni se haya puesto en peligro grave la seguridad o la salud de las personas.

C- La ocultación o alteración maliciosa de datos relativos a la contaminación acústica aportados a los expedientes administrativos encaminados a la obtención de autorizaciones o licencias relacionadas con el ejercicio de las actividades reguladas en esta ley.

D- El impedimento, el retraso o la obstrucción a la actividad inspectora o de control de las Administraciones Públicas.

E- La no adopción de las medidas correctoras requeridas por la Administración competente en caso de incumplimiento de los objetivos de calidad acústica.

3.- De conformidad con la ley 7/85 de 2 de abril de bases de régimen local Título XI, se determinan los siguientes tipos de infracciones:



AYUNTAMIENTO DE SANTA FE
(GRANADA)

A.- Circular sin tubo de escape, o con tubo resonador, o con cualquier alteración o manipulación de los sistemas de control de ruidos de los vehículos, que produzca un aumento del ruido superior al permitido, perturbando la tranquilidad del resto de la ciudadanía.

B.- La perturbación de la tranquilidad ciudadana, por cualquiera de las causas determinadas como leves, en aplicación de esta normativa, cuando se produzca de forma reiterada, entendiéndose por esta la comisión de la más de 2 infracciones leves en el plazo de un año.

3. Muy graves:

1.- Por infracción de la ley 7/2007 de Gestión Integrada de la Calidad Ambiental:

A – La superación de los valores límites de emisión acústica establecidos en zonas de protección acústica especial y en zonas de situación acústica especial.

B- La superación de los valores límites de emisión acústica establecidos cuando se produzca un daño o deterioro grave para el medio ambiente o se haya puesto en peligro grave la seguridad o la salud de las personas.

C- El incumplimiento de las exigencias y condiciones de adopción de medidas correctoras o controladoras en materia de contaminación acústica, incluidos los sistemas de medición y de limitación o la manipulación de los mismos, cuando se haya producido un daño o deterioro grave para el medio ambiente o se haya puesto en peligro grave la salud o seguridad de las personas.

D- El incumplimiento de las normas que establezcan requisitos relativos a la protección de las edificaciones contra el ruido, cuando se haya puesto en peligro grave la salud o seguridad de las personas.

E- El incumplimiento de las obligaciones derivadas de la adopción de medidas provisionales establecidas en el art. 162 de esta Ley.

F- Incumplir la obligación de informar sobre la modificación del carácter, el funcionamiento o el tamaño de la instalación, establecida en el art. 6 de la Ley 1/2005, de 9 de marzo, siempre que suponga alteraciones significativas en los datos de las emisiones o requiera cambio en la metodología aplicable para cumplir las obligaciones de seguimiento previstas en el art. 4.2.d) de la misma.

1.- Por infracción de la Ley 37/2003 de 17 de noviembre del Ruido:

A- La producción de contaminación acústica por encima de los valores límite establecidos en zonas de protección acústica especial y en zonas de situación acústica especial.

B- La superación de los valores límite que sean aplicables, cuando se haya producido un daño o deterioro grave para el medio ambiente o se haya puesto en peligro grave la seguridad o salud de las personas.

C- El incumplimiento de las condiciones establecidas, en materia de contaminación acústica, en la autorización ambiental integrada, en la autorización o aprobación del proyecto sometido a evaluación de impacto ambiental, en la licencia de actividades clasificadas o en otras figuras

de intervención administrativa, cuando se hayan producido un daño o deterioro grave para el medio ambiente o se haya puesto en peligro grave la seguridad o salud de las personas.

D- El incumplimiento de las normas que establezcan requisitos relativos a la protección de las edificaciones contra el ruido, cuando se haya puesto en peligro grave la seguridad o la salud de las personas.



AYUNTAMIENTO DE SANTA FE
(GRANADA)

E- El incumplimiento de las obligaciones derivadas de las medidas provisionales adoptadas.

2.- De conformidad con la Ley 7/85 de 2 de abril de Bases de Régimen Local, Título XI, se determinan los siguientes tipos de infracciones:

- La perturbación relevante de la convivencia que afecte de manera grave y directa a la tranquilidad o al ejercicio de derechos legítimos de otras personas producida por contaminación acústica, siempre que no se pueda tipificar por la normativa sectorial aplicable.

Artículo 76. Personas responsables

1.- Son responsables de las infracciones, según los casos, y de conformidad con el artículo 130 de la Ley 30/1992 de 26 de noviembre, de Régimen Jurídico de las Administraciones Públicas y del Procedimiento Administrativo Común, las siguientes personas físicas o jurídicas:

- a) Los titulares de las licencias o autorizaciones de la actividad causante de la infracción.
- b) Los explotadores o realizadores de la actividad.
- c) Los técnicos que emitan los certificados correspondientes.
- d) El titular o conductor del vehículo, motocicleta o ciclomotor.
- e) El causante de la perturbación acústica, o responsable de que la actividad funcione sin causar ningún tipo de perturbación.

2.- Cuando el cumplimiento de las obligaciones establecidas en la presente Ordenanza corresponda a varias personas conjuntamente, responderán solidariamente de las infracciones que en su caso se cometan y las sanciones que se impongan.

En el caso de personas jurídicas, podrá exigirse subsidiariamente la responsabilidad a los administradores de aquellas, en los supuestos de extinción de su personalidad jurídica y en los casos en que se determine su insolvencia.

Artículo 77. Procedimiento sancionador

1. Las autoridades municipales competentes ordenarán la incoación de los expedientes sancionadores e impondrán las sanciones que correspondan, de conformidad con la normativa vigente sobre procedimiento para el ejercicio de la potestad sancionadora.

2. El plazo máximo para resolver y notificar la resolución expresa en el procedimiento sancionador en materia de protección ambiental, será de 10 meses, de conformidad con la Ley 9/2001, de 12 de julio, por la que se establece el sentido del silencio administrativo y los plazos

de determinados procedimientos como garantías procedimentales para los ciudadanos.

3. En el caso de los procedimientos sancionadores que pudieran iniciarse contra los conductores y/o titulares de vehículos a motor, la propia denuncia podrá ser considerada como el inicio del procedimiento sancionador.

Artículo 78. Graduación de las multas

1. Las multas correspondientes a cada clase de infracción se graduarán teniendo en cuenta, como circunstancias agravantes, la valoración de los siguientes criterios:

- a) El riesgo de daño a la salud de las personas, o al medio ambiente.
- b) El beneficio económico derivado de la actividad infractora.
- c) La intencionalidad o negligencia del causante de la infracción.



AYUNTAMIENTO DE SANTA FE
(GRANADA)

- d) La reincidencia por comisión en el término de 1 año de más de una infracción de la misma naturaleza cuando así haya sido declarado con resolución firme, o la reiteración en el mismo plazo.
- e) La comisión de la infracción, en zonas de especial protección acústica.
- f) la obstaculización de la labor inspectora, así como el grado de incumplimiento de las medidas de autocontrol.
- g) Que la perturbación se produzca entre las 23.00 horas y las 7.00 horas del día siguiente.

2.- Tendrá la consideración de circunstancia atenuante de la responsabilidad, la adopción espontánea por parte del autor de la infracción, de medidas correctoras con anterioridad a la incoación del expediente sancionador, así como el reconocimiento espontáneo de responsabilidad por el interesado antes de efectuarse la resolución.

Asimismo, se tendrán en cuenta para graduar la sanción el grado de colaboración con la administración, mostrada por el inculcado, para poner fin a la actividad perturbadora.

Artículo 79.- Otras medidas: Ordenes de ejecución

En los casos en que, el funcionamiento de una actividad, no se adecue a las condiciones de la misma, y la autoridad competente ordene que se realicen las acciones u omisiones que se estimen convenientes y esta orden se incumpla o no se ponga en conocimiento de esta administración la realización de las medidas requeridas, este incumplimiento podrá dar lugar a la imposición de multas coercitivas distintas e independientes de la incoación del procedimiento sancionador que pudiera instruirse y/o dejar sin efecto la licencia municipal concedida, si esta hubiera sido preceptiva. Así mismo se podrán adoptar todas las medidas necesarias para la ejecución de la resolución de clausura de una actividad llegando incluso al precintado y/o cualquier otra medida que garantice la ejecutividad de la resolución.

Artículo 80.- Sanciones.

De conformidad con La Ley 37/2003 de 17 de noviembre del Ruido se determinan las siguientes sanciones que no tienen carácter pecuniario:

1- En el Caso de infracciones graves:

A- Suspensión de la vigencia de la autorización ambiental integrada, la autorización o aprobación del proyecto sometido a evaluación de impacto ambiental, la licencia de actividades clasificadas u otras figuras de intervención administrativa en las que se hayan establecido condiciones relativas a la contaminación acústica, por un periodo de tiempo comprendido entre un mes y un día y un año.

B- Clausura Temporal, total o parcial, de las instalaciones por un periodo máximo de dos años.

2- En el caso de infracciones muy graves:

A- Revocación de la autorización ambiental integrada, la autorización o aprobación del proyecto sometido a evaluación de impacto ambiental, la licencia de actividades clasificada u otras figuras de intervención administrativa en las que se hayan establecido condiciones relativas a la contaminación acústica, o la suspensión de su vigencia por un periodo de tiempo comprendido entre un año y un día y cinco años.

B- Clausura definitiva, total o parcial, de las instalaciones.



AYUNTAMIENTO DE SANTA FE
(GRANADA)

C- Clausura temporal, total o parcial, de las instalaciones por un periodo no inferior a dos años ni superior a cinco.

D- Publicación, a través de los medios que se consideren oportunos, de las sanciones impuestas, una vez que éstas hayan adquirido firmeza en vía administrativa o, en su caso, jurisdiccional, así como los nombres, apellidos o denominación o razón social de las personas físicas o jurídicas responsables y la índole y naturaleza de las infracciones.

E- El precintado temporal o definitivo de equipos y máquinas.

F- La prohibición temporal o definitiva del desarrollo de actividades.

Artículo 81.- Cuantía de las sanciones pecuniarias

1.-Infracciones incluidas dentro del ámbito de aplicación de la Ley 7/2007, de Gestión Integrada de la Calidad Ambiental, no incluidas en el apartado siguiente:

- Hasta 600 euros, si se trata de infracción Leve.

- Desde 601 a 12.000 euros, si se trata de infracción Grave.

- Desde 12.001 a 300.000 euros, si se trata de infracción Muy Grave.

2.- Infracciones comprendidas en el ámbito de aplicación de la Ley 37/2003 del Ruido de 17 de noviembre, determinadas en la presente ordenanza se sancionarán:

- Hasta 600 euros, para infracciones leves.

- De 601 euros hasta 12.000 euros, para infracciones graves.

- De 12001 euros hasta 300.000 euros para infracciones muy graves.

3.- Las infracciones comprendidas en el ámbito de aplicación de la Ley 7/85 de 2 de abril, relativas a perturbación de la convivencia ciudadana por contaminación acústica se sancionarán:

- Hasta 750 euros, para las infracciones leves.

- Hasta 1500 euros, para las infracciones graves.

- Hasta 3.000 euros para las infracciones muy graves.

4.-Cuando la sanción sea de tipo económico, La sanción a aplicar en ningún caso será inferior a 180 euros, el pago voluntario de la misma, antes de que se dicte la resolución, podrá dar lugar a la terminación del procedimiento, con una rebaja en la sanción propuesta del 15%.

5.- Las sanciones se graduarán en tres escalas o grados: mínimo, medio y máximo.

5.1.- Actividades incluidas dentro del ámbito de aplicación de la Ley 7/2007 de Gestión Integrada de la Calidad Ambiental:

Las sanciones se gradúan en las siguientes escalas:

- Infracciones leves:

Mínimo: de 180 a 320 euros.

Medio: de 321 a 461 euros.

Máximo: de 462 a 600 euros.

- Infracciones graves:

Mínimo: de 601 a 3.200 euros.

Medio: de 3.201 a 7.000 euros.

Máximo: de 8.001 a 12.000 euros.

- Infracciones muy graves:

Mínimo: de 12.001 a 108.000 euros

Medio: de 108.001 a 204.000 euros

Máximo: de 204.001 a 300.000 euros

5.2.- Actividades reguladas por la Ley del Ruido 37/2003, de 17 de noviembre:



AYUNTAMIENTO DE SANTA FE
(GRANADA)

- Infracciones leves:

Mínimo: de 180 a 320 euros.

Medio: de 321 a 461 euros.

Máximo: de 462 a 600 euros.

- Infracciones graves:

Mínimo: de 601 a 3.200 euros.

Medio: de 3.201 a 7.000 euros.

Máximo: de 8.001 a 12.000 euros.

- Infracciones muy graves:

Mínimo: de 12.001 a 108.000 euros

Medio: de 108.001 a 204.000 euros

Máximo: de 204.001 a 300.000 euros

5.3.- Infracciones determinadas en la presente ordenanza, al amparo del Título XI de la Ley 7/85, de 2 de abril, de Bases del Régimen Local:

- Leves

Mínimo: de 180 a 250 euros.

Medio: de 251 a 500 euros.

Máximo: 501 a 750 euros.

- Graves

Mínimo: de 751 a 1.000 euros.

Medio: 1.001 a 1.250 euros.

Máximo: 1.251 a 1.500 euros.

- Muy Graves:

Mínimo: de 1.501 a 2.000 euros.

Medio: de 2.001 a 2.500 euros.

Máximo: 2.501 a 3.000 euros.

5.4.- Tramos de las multas.

A efectos de graduación de la sanción de multa, en función de su gravedad, esta se dividirá en cada uno de los grados (mínimo, medio o máximo) en dos tramos, inferior y superior, de igual extensión. Sobre esta base se observarán, según las circunstancias que concurran, las siguientes reglas:

1ª. Si concurre sólo una circunstancia atenuante, la sanción se impondrá en grado mínimo y dentro de este, en su mitad inferior. Cuando sean varias, en la cuantía mínima de dicho grado, pudiendo llegar en supuestos muy cualificados a sancionarse conforme al marco sancionador

correspondiente a las infracciones inmediatamente inferiores en gravedad.

2ª.- Si concurre sólo una circunstancia agravante, la sanción se impondrá en grado medio en su mitad superior.

Cuando sean 2 circunstancias agravantes, la sanción se impondrá en la mitad inferior del grado máximo.

Cuando sea mas de dos agravantes o una muy cualificada podrá alcanzar la mitad superior del grado máximo llegando incluso, dependiendo de las circunstancias tenidas en cuenta a la cuantía máxima determinada.

3ª.- Si no concurren circunstancias atenuantes ni agravantes, el órgano sancionador, en atención a todas aquellas otras circunstancias de la infracción, individualizará la sanción dentro de la mitad inferior del grado medio.



**AYUNTAMIENTO DE SANTA FE
(GRANADA)**

4ª.- Si concurren tanto circunstancias atenuantes como agravantes, el órgano sancionador las valorará conjuntamente, pudiendo imponer la sanción entre el mínimo y el máximo correspondiente a la calificación de la infracción por su gravedad.

Artículo 82. Prescripción de infracciones y sanciones.

Las infracciones y sanciones administrativas previstas en la presente Ordenanza, prescribirán en los siguientes plazos: las muy graves en el plazo de 3 años, las graves en el plazo de dos años y las leves en el plazo de seis meses.

DISPOSICION ADICIONALES

PRIMERA. El Ayuntamiento, dentro del ámbito de aplicación de esta Ordenanza, es competente para hacer cumplir la normativa comunitaria, la legislación estatal y la legislación de la Comunidad Autónoma, en materia de protección acústica.

SEGUNDA. En la elaboración de los planes urbanísticos municipales, se tendrán en cuenta las prescripciones contenidas en esta Ordenanza, sin perjuicio de lo establecido en el artículo 21 del Reglamento de Protección contra la Contaminación Acústica en Andalucía, aprobado por Decreto 326/2003.

TERCERA. Se faculta a la Junta de Gobierno Municipal a modificar los Anexos contenidos en la presente norma con objeto de adaptarlos a las evoluciones técnicas, normativas o de otra índole.

DISPOSICION. TRANSITORIA PRIMERA

Las actividades e instalaciones a que se refiere la presente Ordenanza que estuvieren en funcionamiento con anterioridad al 18 de marzo de 2004, deberán ajustarse a las normas establecidas en el Reglamento de Protección contra la Contaminación Acústica en Andalucía, aprobado por Decreto 326/2003, de 25 de noviembre, sin perjuicio de serles aplicables desde la entrada en vigor de esta Ordenanza los límites de inmisión sonora, los de vibraciones, así como las normas de prevención acústica.

DISPOSICION TRANSITORIA SEGUNDA

Las disposiciones contenidas en el artículo 17 relativas a los establecimientos de elaboración y venta de platos preparados para llevar y de consumo inmediato serán de aplicación a aquellos procedimientos que se inicien a partir de la entrada en vigor de la presente Ordenanza

DISPOSICION DEROGATORIA UNICA

A la entrada en vigor de la presente Ordenanza quedará derogada la Ordenanza Municipal de Protección del Medio Ambiente contra Ruidos y Vibraciones en Santa Fe, publicada en el B.O.P. nº 271 de 25 de Noviembre de 1999, así como todas aquellas normas o disposiciones de igual o inferior rango que contradigan lo determinado en esta.

DISPOSICION FINAL UNICA

La presente Ordenanza entrará en vigor a partir de los quince días hábiles siguientes a la publicación de su texto íntegro en el Boletín Oficial de la Provincia.



**AYUNTAMIENTO DE SANTA FE
(GRANADA)**

ANEXO I

TABLA Nº1. NIVELES LIMITE DE INMISION DE RUIDO EN EL INTERIOR DE LAS EDIFICACIONES.

NIVEL NAE	ACUSTICO	DE	EVALUACION.
ZONIFICACIÓN	TIPO DE LOCAL	Niveles Día (7-23)	Limites (dBA) Noche(23-7)
Equipamiento	Sanitario y bienestar social	30	25
	Cultural y religioso	30	30
	Educativo	40	30
	Para el ocio	40	40
Servicios Terciarios	Hospedaje	40	30
	Oficinas	45	35
	Comercio	55	45
Residencial	Piezas habitables, excepto cocinas y cuartos de baño	35	30
	Pasillos, aseos y cocinas	40	35
	Zonas de acceso común	50	40

TABLA Nº 2. NIVELES LÍMITE DE EMISIÓN DE RUIDO EN EL EXTERIOR DE LAS EDIFICACIONES.

NIVEL DE EMISIÓN EXTERIOR.
NEE

(dBA)	NIVELES	LIMITES
SITUACIÓN ACTIVIDAD	Día (7-23)	Noche (23-7)
Zona de equipamiento sanitario.	60	50
Zona con residencia, servicios terciarios, no comerciales o equipamientos no sanitarios.	65	55
Zona con actividades comerciales.	70	60
Zona con actividad industrial o servicio urbano excepto servicios de administración.	75	70

TABLA NÚM. 3 NIVELES LÍMITE DE RUIDO AMBIENTAL EN FACHADAS DE EDIFICACIONES



AYUNTAMIENTO DE SANTA FE
(GRANADA)

	Niveles (dBA)	Límite
	Día (7-23)	Noche (23-7)
Área de Sensibilidad Acústica	L_{Aeq_d}	L_{Aeq_n}
Tipo I (Área de Silencio)	55	40
Tipo II (Área Levemente Ruidosa)	55	45
Tipo III (Área Toleradamente Ruidosa)	65	55
Tipo IV (Área Ruidosa)	70	60
Tipo V (Área Especialmente Ruidosa)	75	65

TABLA NÚM. 4 CURVAS BASE LÍMITE DE INMISIÓN DE VIBRACIONES EN EL INTERIOR DE LAS EDIFICACIONES

ESTÁNDARES LIMITADORES PARA LA TRANSMISIÓN DE VIBRACIONES			
Uso del recinto afectado	Período	Curva Base	
SANITARIO	Diurno	1	
	Nocturno	1	
RESIDENCIAL	Diurno	2	
	Nocturno	1,4	
OFICINAS	Diurno	4	
	Nocturno	4	
ALMACÉN Y COMERCIAL	Diurno	8	
	Nocturno	8	



AYUNTAMIENTO DE SANTA FE
(GRANADA)

GRÁFICO Nº 1 CURVAS BASES DE NIVELES DE INMISIÓN DE VIBRACIONES

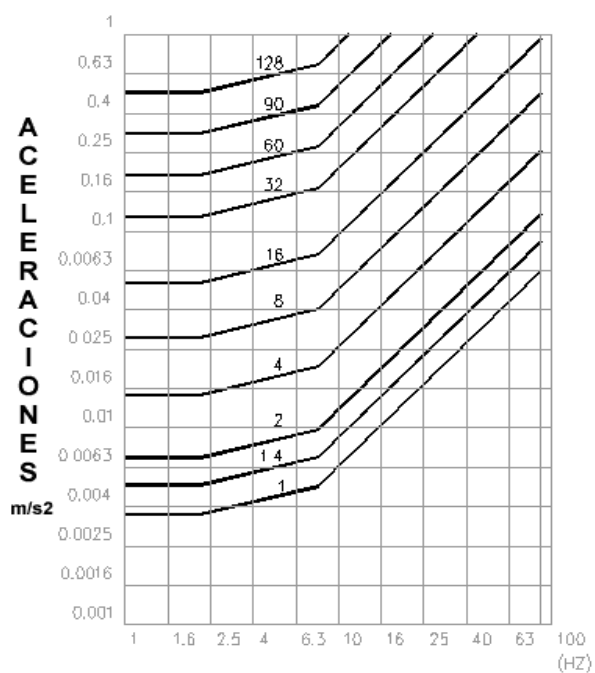

Frecuencia, Hz	Aceleración (m/s ²)				
	K1	K 1,4	K2	K4	K8
1	0,003600	0,005040	0,007200	0,014400	0,028800
1,25	0,003600	0,005040	0,007200	0,014400	0,028800
1,6	0,003600	0,005040	0,007200	0,014400	0,028800
2	0,003600	0,005040	0,007200	0,014400	0,028800
2,5	0,003720	0,005208	0,007440	0,014880	0,029760
3,15	0,003870	0,005418	0,007740	0,015480	0,030960
4	0,004070	0,005698	0,008140	0,016280	0,032560
5	0,004300	0,006020	0,008600	0,017200	0,034400
6,3	0,004600	0,006440	0,009200	0,018400	0,036800
8	0,005000	0,007000	0,010000	0,020000	0,040000



AYUNTAMIENTO DE SANTA FE
(GRANADA)

10	0,0063 00	0,0088 20	0,0126 00	0,0252 00	0,0504 00
12,5	0,0078 00	0,0109 20	0,0158 00	0,0312 00	0,0624 00
16	0,0100 00	0,0140 00	0,0200 00	0,0400 00	0,0800 00
20	0,0125 00	0,0175 00	0,0250 00	0,0500 00	0,1000 00
25	0,0156 00	0,0218 40	0,0312 00	0,0624 00	0,1248 00
31,5	0,0197 00	0,0275 80	0,0394 00	0,0788 00	0,1576 00
40	0,0250 00	0,0350 00	0,0500 00	0,1000 00	0,2000 00
50	0,0313 00	0,0438 20	0,0626 00	0,1252 00	0,2504 00
63	0,0394 00	0,0551 60	0,0788 00	0,1576 00	0,3152 00
80	0,0500 00	0,0700 00	0,1000 00	0,2000 00	0,4000 00

ANEXO II

TABLA I LÍMITES MÁXIMOS DE EMISIÓN SONORA POR MOTOCICLETAS Y CICLOMOTORES

Los límites máximos de nivel sonoro para ciclomotores y vehículos automóviles de cilindrada no superior a 50 c.c, serán:

De dos ruedas: 80 dBA.

De tres ruedas: 82 dBA.

Los límites para las motocicletas serán los siguientes:

Categoría de motocicletas	Valores
Cilindrada	expresados en dB(A)
≤ 80 c.c.	78
≤ 125 c.c.	80
≤ 350 c.c.	83
= 500 c.c.	85
> 500 c.c.	86



AYUNTAMIENTO DE SANTA FE
(GRANADA)

TABLA II. LÍMITES MÁXIMOS DE EMISIÓN SONORA PARA OTROS VEHÍCULOS

CATEGORÍAS DE VEHÍCULOS /VALORES EXPRESADOS EN DB(A).

- Vehículos destinados al transporte de personas con capacidad para 8 plazas sentadas como máximo, además del asiento del conductor.....80
- Vehículos destinados al transporte de personas con capacidad para más de 8 plazas sentadas, además del asiento del conductor, y cuyo peso máximo no sobrepase las 3,5 toneladas.....81
- Vehículos destinados al transporte de personas con capacidad para más de 8 sentadas, además del asiento del conductor, y cuyo peso máximo exceda las 3,5 toneladas.....82
- Vehículos destinados al transporte de personas con capacidad para más de 8 plazas sentadas, además del asiento del conductor, cuyo motor tenga una potencia igual o superior a 147 KW (ECE).....85
- Vehículos destinados al transporte de mercancías, que tengan un peso máximo que no exceda de 12 toneladas..... 86
- Vehículos destinados al transporte de mercancías, que tengan un peso máximo que exceda de 12 toneladas y cuyo motor tenga una potencia igual o superior a 147 KW (ECE).....88

ANEXO III.- MEDIDAS DE NIVELES SONOROS DE EMISIÓN DE VEHÍCULOS A MOTOR

ANEXO III.1. MÉTODOS Y APARATOS DE MEDIDA DEL RUIDO PRODUCIDO POR MOTOCICLETAS Y CICLOMOTORES.

1. Aparatos de medida.

1.1. Se utilizará un sonómetro de alta precisión, clase 1. de acuerdo con las especificaciones del reglamento de Protección contra la Contaminación Acústica. La medida se efectuará con una red de ponderación y una constante de tiempo conformes, respectivamente, a la curva A y al tiempo de «respuesta rápida».

1.2. Se calibrará el sonómetro con referencia a una fuente de ruido estándar inmediatamente antes y después de cada serie de ensayos. Si el valor indicado por el sonómetro en uno de estos calibrados difiere en más de 1 dB del valor correspondiente medido en el último calibrado en campo acústico libre (es decir, en su calibrado anual), el ensayo se deberá considerar como no válido. La desviación efectiva será indicada en la comunicación relativa a la homologación.

1.3. La velocidad de giro del motor se medirá con tacómetro independiente, cuya exactitud será tal que la cifra obtenida difiera en un 3%, como máximo, de la velocidad efectiva de giro.

2. Condiciones de ensayo.

2.1. Terreno de ensayo.

2.1.1. Las medidas se realizarán sobre un terreno despejado donde el ruido ambiental y el ruido del viento sean inferiores al menos en 10 dB(A) del ruido a medir. En el momento del ensayo no debe encontrarse en la zona de medida ninguna persona a excepción del observador y del conductor, cuya presencia no debe perturbar el resultado de la medida.

2.1.2. Se considerará como zona de medida apropiada todo lugar al aire libre, constituido por un área pavimentada de hormigón, asfalto o de otro material duro de fuerte poder de reflexión, excluyéndose la superficie de tierra, batida o no, y sobre la que pueda trazar un rectángulo cuyos lados se encuentren a tres metros como mínimo de los extremos de la motocicleta o ciclomotor y en el interior del cual no se encuentre ningún obstáculo notable: en particular se evitará colocar la motocicleta o ciclomotor a menos de un metro de un bordillo de acera cuando se mide el ruido de escape.



AYUNTAMIENTO DE SANTA FE
(GRANADA)

2.1.3. Las medidas no se realizarán en condiciones meteorológicas desfavorables. Si se utiliza una protección contra viento, se tendrá en cuenta su influencia sobre la sensibilidad y las características direccionales del micrófono.

2.2. Vehículo

2.2.1. Antes de proceder a las medidas se pondrá el motor en sus condiciones normales de funcionamiento en lo que se refiere a:

2.2.1.1. Las temperaturas.

2.2.1.2. El reglaje.

2.2.1.3. El carburante.

2.2.1.4. Las bujías, el carburador, etc. (según proceda).

2.3. Si la motocicleta está provista de dispositivos que no son necesarios para su propulsión, pero que se utilizan cuando la motocicleta está en circulación normal en carretera, estos dispositivos deberán estar en funcionamiento conforme a las especificaciones del fabricante.

3. **Método de ensayo del ruido de las motocicletas y ciclomotores parados.**

3.1. Naturaleza del terreno de ensayo-condiciones del lugar (ver figura 1).

3.1.1. Las medidas se realizarán con la motocicleta parada en una zona que no presente perturbaciones importantes en el campo sonoro.

3.1.2. Durante el ensayo no debe haber ninguna persona en la zona de medida, a excepción del observador y del conductor cuya presencia no debe perturbar el resultado de la medida.

3.2. Ruidos parásitos e influencia del viento.

3.3. Método de medida.

3.3.1. Número de medidas.

Se realizarán tres medidas como mínimo en cada punto.

No se considerarán válidas las medidas si la diferencia entre los resultados de tres medidas hechas inmediatamente una detrás de otra es superior a 2 dB(A). Se anotará el valor más alto dado por estas tres medidas.

3.3.2. Posición y preparación de la motocicleta.

La motocicleta se colocará en el centro de la zona de ensayo, con la palanca de cambio de marcha en punto muerto y el motor embragado. Si el diseño de la motocicleta no permite respetar esta prescripción, la motocicleta se ensayará de acuerdo con las especificaciones del fabricante relativas al ensayo del motor con la motocicleta parada. Antes de cada serie de medidas se debe poner el motor en sus condiciones normales de funcionamiento, tal como lo defina el fabricante.

3.3.3. Medida del ruido en las proximidades del escape (ver figura 1).

3.3.3.1. Posición del micrófono.

3.3.3.1.1. La altura del micrófono respecto al suelo debe ser igual a la del orificio de salida de los gases de escape, pero en cualquier caso se limitará a un valor mínimo de 0,2 metros.

3.3.3.1.2. La membrana del micrófono se debe orientar hacia el orificio de salida de gases y se colocará a una distancia de 0,5 metros de él.

3.3.3.1.3. El eje de sensibilidad máxima del micrófono debe ser paralelo al suelo y formar un ángulo de $45^\circ \pm 10^\circ$ con el plano vertical que determina la dirección de salida de los gases. Se respetarán las instrucciones del fabricante del sonómetro en lo relativo a este eje. Con relación al plano vertical, debe colocarse el micrófono de forma que se obtenga la distancia máxima a partir del plano longitudinal medio de la motocicleta. En caso de duda se escogerá la posición que da la distancia máxima entre el micrófono y el contorno de la motocicleta.

3.3.3.1.4. En el caso de escapes de dos o más salidas que disten entre sí menos de 0,3 metros, se hace una sola medida quedando determinada la posición del micrófono con relación a la salida más alta desde el suelo.

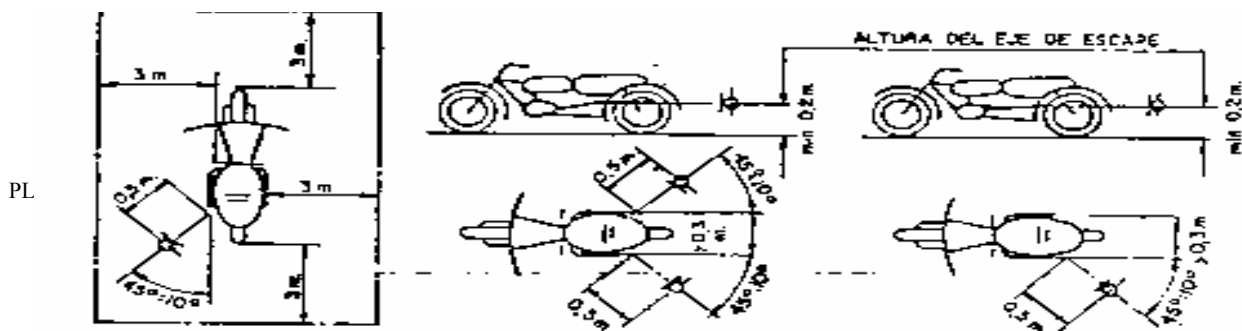



AYUNTAMIENTO DE SANTA FE
(GRANADA)

3.3.3.1.5. Para las motocicletas cuyo escape consta de varias salidas, con sus ejes a distancias mayores 0,3 metros, se hace una medida para cada salida, como si cada una de ellas fuera única y se considerará el nivel máximo.

3.3.3.2. Condiciones de funcionamiento del motor.

3.3.3.2.1. El régimen del motor se estabilizará en uno de los siguientes valores:

- $S/2$, si S es superior a 5.000 rpm.

- $3/4 S$, si S es inferior o igual a 5.000 rpm.

3.3.3.2.2. Una vez alcanzado el régimen estabilizado, se lleva rápidamente el mando de aceleración a la posición de ralentí. El nivel sonoro se mide durante un período de funcionamiento que comprende un breve espacio de tiempo a régimen estabilizado, más toda la duración de la deceleración, considerando como resultado válido de la medida el correspondiente a la indicación máxima del sonómetro.

4. Interpretación de los resultados.

4.1. El valor considerado será el que corresponda al nivel sonoro más elevado. En el caso en que este valor supere en 1 dB(A) el nivel máximo autorizado para la categoría a la que pertenece la motocicleta en ensayo, se procederá a una segunda serie de dos medidas.

Tres de los cuatro resultados así obtenidos deberán estar dentro de los límites prescritos.

4.2. Para tener en cuenta la imprecisión de los aparatos de medida, los valores leídos en el aparato durante la medida se disminuirán en 1 dB(A).

Posiciones para el ensayo de las motocicletas paradas

**ANEXO III.2. MÉTODOS Y APARATOS DE MEDIDA DEL RUIDO
PRODUCIDO POR LOS AUTOMÓVILES**

1. Aparatos de medida.

1.1. Se utilizará un sonómetro de alta precisión, clase 1 de acuerdo con las especificaciones establecidas en este Reglamento. La medida se hará un factor de ponderación y una constante de tiempo conformes, respectivamente, a la curva A y al tiempo de «respuesta rápida».

1.2. El sonómetro será calibrado por referencia a una fuente de ruido estándar inmediatamente antes y después de cada serie de ensayos. Si el valor indicado por el sonómetro durante uno u otro de estos calibrados se aleja en más de 1 dB del valor correspondiente medido durante el último calibrado en campo acústico libre (es decir, durante el calibrado anual), el ensayo deberá ser considerado como no válido. La desviación efectiva será indicada en la comunicación relativa a la homologación.

1.3. El régimen del motor será medido por medio de un taquímetro independiente cuya precisión será tal que el valor obtenido no se aleje más del 3 por 100 del régimen efectivo de rotación.

2. Condiciones de ensayo.

2.1. Terreno de ensayo.

2.1.1. Las medidas se harán sobre un terreno despejado donde el ruido ambiental y el ruido del viento sean inferiores al menos en 10 dB(A) del ruido a medir. Durante el ensayo ninguna persona debe encontrarse en la zona de medida con excepción del observador y del conductor, cuya presencia no debe perturbar la medida.

2.1.2. Se considerará como zona de medida apropiada todo lugar al aire libre, constituido por un área pavimentada de hormigón, asfalto o de otro material duro de fuerte poder de reflexión, excluyéndose la superficie de tierra, batida o no, y sobre la que pueda trazar un rectángulo cuyos lados se encuentren a tres metros como mínimo de los extremos del vehículo y en el interior del cual no se encuentre ningún obstáculo notable: en particular se evitará colocar el vehículo a menos de un metro de un bordillo de acera cuando se mida el ruido de escape.

2.1.3. Las medidas no deben realizarse con condiciones meteorológicas desfavorables. Si se utiliza una envoltura contra el viento, se tendrá en cuenta su influencia sobre la sensibilidad y las características direccionales del micrófono.



AYUNTAMIENTO DE SANTA FE
(GRANADA)

2.2. Vehículos.

2.2.1. Las medidas se harán estando los vehículos en vacío y, salvo en el caso de los vehículos inseparables, sin remolque o semirremolque.

2.2.2. Antes de las medidas el motor deberá alcanzar sus condiciones normales de funcionamiento en lo referente a:

2.2.2.1. Las temperaturas.

2.2.2.2. Los reglajes.

2.2.2.3. El carburante.

2.2.2.4. Las bujías, el o los carburadores, etc. (según el caso).

2.2.3. Si el vehículo tiene más de dos ruedas motrices, se ensayarán tal y como se supone que se utiliza normalmente en carretera.

2.2.4. Si el vehículo está equipado de dispositivos que no son necesarios para su propulsión, pero son utilizados cuando el vehículo circula normalmente por carretera, estos dispositivos deberán estar en funcionamiento conforme a las especificaciones del fabricante.

3. Método de ensayo del ruido emitido por el vehículo parado.

3.1. Medida del ruido emitido por el vehículo parado.

3.1.1. Naturaleza del terreno de ensayo. Condiciones ambientales.

3.1.1.1. Las medidas se efectuarán sobre el vehículo parado en una zona tal que el campo sonoro no sea perturbado notablemente.

3.1.1.2. Durante el ensayo ninguna persona debe encontrarse en la zona de medida con excepción del observador y del conductor, cuya presencia no debe perturbar la medida.

3.1.2. Ruidos parásitos e influencia del viento.

Los niveles de ruido ambiental en cada punto de medida, deben ser al menos 10 dB(A) por debajo de los niveles medidos en los mismos puntos en el curso del ensayo.

3.1.3. Método de medida.

3.1.3.1. Número de medidas.

Serán efectuadas tres medidas, al menos, en cada punto de medición. Las medidas sólo serán consideradas válidas si la desviación entre los resultados de las tres medidas, hechas inmediatamente una después de la otra, no son superiores a 2 dB(A). Se retendrá el valor más elevado obtenido en estas tres medidas.

3.1.3.2. Puesta en posición y preparación del vehículo.

El vehículo será colocado en el centro de la zona de ensayo, la palanca de cambio de velocidades colocada en el punto muerto y el embrague conectado. Si la concepción del vehículo no lo permite, el vehículo será ensayado de acuerdo con las especificaciones del fabricante relativas al ensayo estacionario del motor. Antes de cada serie de medidas el motor debe ser llevado a sus condiciones normales de funcionamiento, tal y como han sido definidas por el fabricante.

3.1.3.3. Medidas de ruido en proximidad del escape (ver figura 2).

3.1.3.3.1. Posiciones del micrófono.

3.1.3.3.1.1. La altura del micrófono sobre el suelo debe ser igual a la del orificio de salida de los gases de escape, pero no debe ser nunca inferior a 0,2 metros.

3.1.3.3.1.2. La membrana del micrófono debe ser orientada hacia el orificio de salida de los gases y colocada a una distancia de 0,5 metros de este último.

3.1.3.3.1.3. El eje de sensibilidad máxima del micrófono debe ser paralelo al suelo y formar un ángulo de $45^\circ \pm 10^\circ$ con el plano que determina la dirección de salida de los gases.

Se respetarán las instrucciones del fabricante del sonómetro en lo relativo a este eje. Con relación al plano vertical, debe colocarse el micrófono de forma que se obtenga la distancia máxima a partir del plano longitudinal medio del vehículo. En caso de duda se escogerá la disposición que da la distancia máxima entre el micrófono y el perímetro del vehículo.

3.1.3.3.1.4. Para los vehículos que tengan un escape con varias salidas espaciadas entre sí menos de 0,3 metros, se hace una única medida, siendo determinada la posición del micrófono en relación a la salida más próxima a uno de los bordes extremos del vehículo o, en su defecto, por la relación a la salida situada más alta sobre el suelo.



Technical drawings illustrating the components and assembly of a fire escape:

- (1) Plan view of a fire escape landing platform. Dimensions: 3 m (width), 3 m (depth), 0.3 m (platform width), 0.3 m (platform depth), 0.3 m (platform height), 0.3 m (platform depth).
- (2) Elevation view of a fire escape landing platform. Dimensions: 0.3 m (platform width), 0.3 m (platform depth), 0.3 m (platform height), 0.3 m (platform depth).
- (3) Elevation view of a fire escape landing platform. Dimensions: 0.3 m (platform width), 0.3 m (platform depth), 0.3 m (platform height), 0.3 m (platform depth).
- (4) Elevation view of a fire escape landing platform. Dimensions: 0.3 m (platform width), 0.3 m (platform depth), 0.3 m (platform height), 0.3 m (platform depth).
- (5) Elevation view of a fire escape landing platform. Dimensions: 0.3 m (platform width), 0.3 m (platform depth), 0.3 m (platform height), 0.3 m (platform depth).
- (6) Elevation view of a fire escape landing platform. Dimensions: 0.3 m (platform width), 0.3 m (platform depth), 0.3 m (platform height), 0.3 m (platform depth).
- (7) Elevation view of a fire escape landing platform. Dimensions: 0.3 m (platform width), 0.3 m (platform depth), 0.3 m (platform height), 0.3 m (platform depth).
- (8) Elevation view of a fire escape landing platform. Dimensions: 0.3 m (platform width), 0.3 m (platform depth), 0.3 m (platform height), 0.3 m (platform depth).

Figura 3

4.3. Para tener en cuenta de la imprecisión de los aparatos de medida, los valores leídos sobre los aparatos durante la medida deben ser disminuidos 1 dB(A).



AYUNTAMIENTO DE SANTA FE
(GRANADA)

ANEXO IV.- DEFINICIONES

A efectos de la presente Ordenanza se establecen los siguientes Conceptos y Unidades:

- Diferencia de Nivel Estandarizada $D_{1s, 2m, nT}$:

Es la diferencia de niveles, en decibelios, correspondiente a un valor de referencia del tiempo de reverberación en el local de recepción:

$$D_{2m, nT} = D_{2ai} + \log (T/T_0) \text{ dB}$$

donde $T_0 = 0,5 \text{ s}$.

- Diferencia de Niveles Normalizados Aparentes D_n :

Es la diferencia de niveles, en decibelios, correspondiente a un área de absorción de referencia en el recinto receptor:

$$D_n = D - 10 \log (A/A_0) \text{ dB}$$

donde

D es la diferencia de niveles, en decibelios;

A es el área de absorción acústica equivalente del recinto receptor, en metros cuadrados;

A0 es el área de absorción de referencia, en metros cuadrados (para recintos en viviendas o recintos de tamaño comparable: $A_0 = 10 \text{ m}^2$).

- Diferencia de Niveles Normalizados Ponderados $D_{n,w}$:

Es la magnitud global de la diferencia de nivel normalizada aparente D_n , valorada de acuerdo con la Norma UNE-EN-ISO 717-1.

- Diferencia de Nivel Normalizado Ponderados de Elementos $D_{1S 2m nT w}$

Es la magnitud global de la diferencia de nivel estandarizada $D_{1S 2m nT w}$, valorada de acuerdo con la Norma UNE-EN-ISO 717-1.

- Diferencia de Nivel Normalizado Ponderados de Elementos Corregido con el Término de Adaptación Espectral C, $D_{1S 2m nT w} + C$

Es el valor de la magnitud global $D_{1S 2m nT w}$, corregido con el término de adaptación espectral a ruido rosa ponderado A, según la Norma UNE-EN-ISO 717-1.

- Ensayo:

Operación técnica que consiste en la determinación de una o varias características de un producto, proceso, instalación o servicio, basándose en un procedimiento específico.

- Ensayo acústico:

Operación técnica basada en una sistemática de mediciones acústicas, cuyo objetivo es la determinación de un índice de valoración acústico.

- Espectro de frecuencia:

Es la representación de la distribución energética de un ruido en función de sus frecuencias componentes.

- Estudio acústico:

Es el conjunto de documentos acreditativos de la identificación y valoración de impactos ambientales en materia de ruidos y vibraciones.

- Frecuencia: f.

Es el número de pulsaciones por segundo de una onda acústica senoidal. Es equivalente a la inversa del período.

- Frecuencia Fundamental:

Es la frecuencia de la onda senoidal componente de una onda acústica compleja, cuya presión acústica frente a las restantes ondas componentes es máxima.

- Frecuencias Preferentes:

Son las indicadas en la norma UNE 74.002.78 entre 100 y 5000 Hz. Para tercios de octava son: 100, 125, 160, 200, 315, 400, 500, 630, 800, 1000, 1250, 1600, 2000, 3150, 4000 y 5000 Hz.

- Índice de Reducción Sonora Aparente R' :

Es 10 veces el logaritmo decimal del cociente entre la potencia acústica W_1 incidente sobre la pared en ensayo y la potencia acústica total transmitida al recinto receptor si, además de la



AYUNTAMIENTO DE SANTA FE
(GRANADA)

potencia sonora W_2 transmitida a través del elemento separador, es significativa la potencia sonora W_3 transmitida a través de elementos laterales de otros componentes; se expresa en decibelios:

$$R' = 10 \log (W_1 / (W_2 + W_3)) \text{ dB}$$

- Índice Ponderado de Reducción Sonora Aparente R'_w

Es la magnitud global del índice de reducción sonora aparente R' valorado de acuerdo con la Norma UNE-EN-ISO 717-1.

- Índice de Reducción Sonora Aparente Corregido con el Término de Adaptación Espectral $C, R'_w + C$

Es el valor de la magnitud global R'_w corregida con el término de adaptación espectral a ruido rosa ponderado A , según la Norma UNE-EN-ISO 717-1.

- Inspección:

Examen de un diseño de producto, servicio, proceso o instalación, y la determinación de su conformidad con requisitos específicos o bien con requisitos generales basándose en un juicio profesional.

- K :

Parámetro obtenido mediante la diferencia $L_{aim} - Laeq_{1min}$ y que determina el valor del índice de penalización K_2 por ruido impulsivo.

- K_1 :

Es el índice corrector para la valoración de las molestias producida por ruidos con componentes tonales.

- K_2 :

Es el índice corrector para la valoración de la molestia producida por los ruidos impulsivos.

- Nivel Acústico de Evaluación, NAE:

NAE es un parámetro que trata de evaluar las molestias producidas en el interior de los locales por ruidos fluctuantes procedentes de instalaciones o actividades ruidosas.

Su relación con el nivel equivalente (L_{Aeq}) se establece mediante:

$$NAE = L_{Aeq} + A$$

Siendo A el mayor entre los valores de las correcciones P , K_1 y K_2 .

- L_{Aeq} :

Nivel Continuo Equivalente en dBA procedente del foco emisor del ruido objeto de medición, durante el tiempo de evaluación.

- L_{90} :

Es el nivel sonoro alcanzado o sobrepasado el 90% del tiempo.

- Leq , Nivel Continuo Equivalente:

Se define como el nivel de un ruido constante que tuviera la misma energía sonora de aquél a medir durante el mismo período de tiempo. Su fórmula matemática es:

$$Leq = 10 \log \left[\frac{1}{T} \int_{T_1}^{T_2} \frac{P^2(t) dt}{P_0^2} \right] \text{ dB}$$

siendo:

T = Período de medición = $T_2 - T_1$.

$P(t)$ = Presión sonora en el tiempo.

P_0 = Presión de referencia ($2 \cdot 10^{-5}$ Pa).

- L_{aim} :

Valor correspondiente a una serie de determinaciones del nivel sonoro colocando el detector del sonómetro en modo IMPULSE

- Nivel día-tarde-noche L_{den}

El nivel día-tarde-noche L_{den} en decibelios (dB) se determina aplicando la fórmula siguiente:



**AYUNTAMIENTO DE SANTA FE
(GRANADA)**

$$L_{den} = 10 \text{ Log } [(1/24) (12 \times 10^{0,1 \times L_{day}} + 4 \times 10^{0,1 \times L_{evening} + 5} + 8 \times 10^{0,1 \times L_{night} + 10})]$$

donde:

- L_{day} es el nivel sonoro medio a largo plazo ponderado A definido en la norma ISO 1996-2:1987, determinado a lo largo de todos los periodos diurnos de un año,
- $L_{evening}$ es el nivel sonoro medio a largo plazo ponderado A definido en la norma ISO 1996-2:1987, determinado a lo largo de todos los periodos vespertinos de un año,
- L_{night} es el nivel sonoro medio a largo plazo ponderado A definido en la norma ISO 1996-2:1987, determinado a lo largo de todos los periodos nocturnos de un año, donde- al día le corresponden 12 horas, a la tarde 4 y a la noche 8 horas.

- Nivel de Emisión al Exterior NEE:

Es el nivel de ruido medido en el exterior del recinto donde está ubicado el foco ruidoso, que es alcanzado o sobrepasado el 10% del tiempo de medida (L_{10}), medido durante un período mínimo de 15 minutos, habiéndose corregido el ruido de fondo.

- Nivel Percentil: L_N

Indica los niveles de ruido lineal o ponderado A, que han sido alcanzados o sobrepasados en N% del tiempo.

L_{10} Nivel de ruido, alcanzado o sobrepasado el 10% del tiempo.

L_{50} Nivel de ruido, alcanzado o sobrepasado el 50% del tiempo.

L_{90} Nivel de ruido, alcanzado o sobrepasado el 90% del tiempo.

- Nivel de Presión Acústica SPL, L_p :

L_p o SPL Unidad el dB. Se define mediante la expresión siguiente:

$$L_p = \text{SPL} = 20 \log (P/P_0)$$

Donde:

P es la presión acústica considerada en Pa.

P_0 es la presión acústica de referencia (2×10^{-5} Pa).

- Nivel Sonoro en dBA.

Se define el nivel sonoro en dBA como el nivel de presión sonora, modificado de acuerdo con la curva de ponderación A, que corrige las frecuencias ajustándolas a la curva de audición del oído humano.

Fr Central (Hz)	31,5	63	125	250	500		2K	4K	8K
"A" Relativa de atenuación (dB)	-3,9	-2,6	-1,6	-0,8	-0,3		-1,2	1	-1,1

- Nivel Sonoro Corregido Día-Noche LDN:

$$-L_{DN} = 10 \text{ Log } (1/24) [16 \cdot 10^{L_{eqD}/10} + 8 \cdot 10^{(L_{eqN} + 10)/10}]$$



AYUNTAMIENTO DE SANTA FE
(GRANADA)

- Leq_D = Nivel sonoro medio diurno (7 - 23 hr).
- Leq_N = Nivel sonoro medio nocturno (23 - 7 Hr).

- Nivel Sonoro Medio Diurno, L_{AeqD}:

Es el nivel sonoro medio a largo plazo ponderado A, definido en la forma UNE-EN-ISO 1996-2:1997, determinado a lo largo del periodo de 7 - 23 Hr.

- Nivel Sonoro Medio Nocturno, L_{AeqN}:

Es el nivel sonoro medio a largo plazo ponderado A, definido en la Norma UNE-EN-ISO 1996-2:1997, determinado a lo largo del periodo de 23 - 7 Hr.

- Octava:

Es el intervalo de frecuencias comprendido entre una frecuencia determinada y otra igual al doble de la anterior.

- P:

Factor corrector utilizado en la valoración del NAE, para valorar las molestias producidas por los ruidos en aquellos casos de bajos niveles de ruido de fondo.

- Reverberación:

Es el fenómeno de persistencia del sonido en un punto determinado del interior de un recinto, debido a reflexiones sucesivas en los cerramientos del mismo.

- Ruido:

Es una mezcla compleja de sonidos con frecuencias fundamentales diferentes. En un sentido amplio puede considerarse ruido cualquier sonido que interfiere en alguna actividad humana.

- Ruido Blanco y Ruido Rosa:

Son ruidos utilizados para efectuar las medidas normalizadas. Se denomina ruido blanco al que contiene todas las frecuencias con la misma intensidad. Su espectro en tercios de octava es una recta de pendiente 3 dB/octava. Si el espectro en tercios de octava es un valor constante, se denomina ruido rosa.

- Ruido de Fondo:

Es el nivel de ruido medido en un lugar cuando la actividad principal generadora del ruido objeto de la evaluación está parada. El ruido de fondo se puede expresar por cualquier índice de evaluación L_{eq}, L₁₀, L₉₀, etc.

- Sonido:

Es la sensación auditiva producida por una onda acústica. Cualquier sonido complejo puede considerarse como resultado de la audición de varios sonidos producidos por ondas senoidales simultáneas.

- Sustracción de Niveles Energéticos:

En dB, se puede calcular numéricamente, aplicando la siguiente expresión:

$$SPL_T = SPL_1 + SPL_2$$

de donde:

$$SPL_2 = 10 \text{ Log } [10^{SPL_T/10} - 10^{SPL_1/10}]$$

También se puede calcular aproximadamente, utilizando la siguiente expresión:

$$SPL_2 = SPL_1 - B$$

donde B se determina mediante la siguiente tabla:



AYUNTAMIENTO DE SANTA FE
(GRANADA)

<u>Diferencia de niveles</u> <u>SPLT - SPL1</u>	<u>Valor numérico</u> <u>B (dB)</u>
Más de 10 dB	0
De 6 a 9 dB	1
De 4 a 5 dB	2
3 dB	3
2 dB	5
1 dB	7

- Tiempo de reverberación: TR.

Es el tiempo en el que la presión acústica se reduce a la milésima parte de su valor inicial (tiempo que tarda en reducirse el nivel de presión en 60 dB una vez cesada la emisión de la fuente sonora. Es función de la frecuencia. Puede calcularse, con aproximación suficiente, mediante la siguiente expresión:

$$T_R = 0,163 V/A$$

donde:

V: es el volumen del local en m³.

A: es el área de absorción equivalente del local m².

- Tono Puro:

Cualquier sonido que pueda ser percibido como un tono único o una sucesión de tonos únicos.

- Ruidos Impulsivos:

Aquel sonido de muy corta duración, generalmente inferior a 1 segundo, con una abrupta subida y rápida disminución del nivel sonoro

ANEXO V. NORMAS REFERENCIADAS EN ESTA ORDENANZA

- *.- UNE-EN-60651, 1996. Sonómetros. Sustituye a UNE 20-464 (1990) y adopta íntegramente la Norma Internacional CEI-651, 1979.
- *.- CEI-651. "Sonómetros de Precisión. (1979)". de la Comisión Electrotécnica Internacional.
- *.- CE-804-85. "Sonómetros Integradores".
- *.- CEI-1260. "Filtros en bandas y en tercios de octava".
- *.- NBE-CA-81-82-88. Norma Básica de Edificación. Condiciones Acústicas en la Edificación.
- *.- UNE 74-040-84. Medida del Aislamiento Acústico de los edificios y de los elementos constructivos.
- *.- UNE 74-002-78. Frecuencias preferentes para las medidas acústicas.
- *.- Ley 30/1992, de 26 de noviembre, de Régimen Jurídico de las Administraciones Públicas y del Procedimiento Administrativo Común.
- *.- B.O.E. nº 119 de 19 de mayo de 1982. Reglamento nº 41 sobre homologación en lo referente al ruido. Medida de niveles sonoros producidos por vehículos a motor.
Anexo 3: Medidas y aparatos de medida del ruido producido por motocicletas.
- *.- B.O.E. nº 148 de 22 de junio de 1983. Reglamento nº 51 sobre prescripciones uniformes relativas a la homologación de los automóviles que tienen al menos cuatro ruedas, en lo que concierne al ruido; anejo al acuerdo relativo al cumplimiento de condiciones uniformes de homologación y reconocimiento recíproco de la homologación de equipos y piezas de vehículos de motor, hecho en Ginebra el 20 de marzo de 1958 (R. 1962, 7; R. 1977, 2158 y N. Dicc. 25035).
- *.- Decreto 74/1996, de 20 de febrero, Reglamento de Calidad del Aire de la Junta de Andalucía.
- *.- Decreto 297/1995, de 19 de diciembre, Reglamento de Calificación Ambiental.
- *.- CEI - 179 (1996) "Sonómetros de precisión", de la Comisión Electrotécnica Internacional.
- *.- ISO - 2631 Guide for the evaluation of human exposure to whole-body vibration.



AYUNTAMIENTO DE SANTA FE
(GRANADA)

- *.- Real Decreto 880/81, de 18 de mayo, (Ministerio del Interior). Vigilancia y Seguridad. Prestación privada de servicios y actividades.
- *.- ISO - 140 Correspondiente a UNE-74-040-84. Medida del Aislamiento Acústico de los edificios y de los elementos constructivos.
- *.- UNE - 21.328. Filtros de octava, de media octava y de tercios de octava empleados en el análisis de ruido y vibraciones.”

VOTACIÓN:

Sometida a votación la indicada propuesta de aprobación de la ordenanza que ha sido transcrita, ésta arrojó el siguiente resultado:

Fue aprobada por unanimidad, por los dieciséis miembros de la Corporación presentes, de los diecisiete que, legalmente, integran la misma.

Por consiguiente, por la mayoría indicada, se acuerda lo siguiente:

- a).- La aprobación inicial de la ordenanza que ha sido transcrita.
- b).- Que el expediente sea sometido a información pública, por el plazo mínimo de un mes, mediante la publicación de los correspondientes anuncios en el Boletín Oficial de la Provincia, así como en el tablón municipal de anuncios, a los efectos de que cuantos se consideren interesados puedan presentar las alegaciones que tengan por convenientes.
- c).- Que, una vez que transcurra el plazo de información pública, si no se ha presentado ninguna alegación contra el mismo, esta aprobación inicial sea elevada a definitiva, sin necesidad de la adopción de ningún nuevo acuerdo.
- d).- Que una vez que la aprobación sea definitiva, se proceda a la publicación en el Boletín Oficial de la Provincia del texto íntegro de la ordenanza, como requisito previo para su entrada en vigor.

4.4.- APROBACIÓN DE LA FORMA DE GESTIÓN DEL SERVICIO DE AYUDA A DOMICILIO.

El Sr. Alcalde expuso que este asunto ya había sido tratado también en la comisión Informativa de urbanismo, habiéndose acordado dejarlo pendiente, por lo cual propone su retirada del orden del día, de esta sesión, para ser tratado en otra posterior, acordándose por unanimidad de los dieciséis miembros presentes, de los diecisiete que, legalmente componen la Corporación, su aprobación, siendo retirado dicho asunto de esta sesión.



AYUNTAMIENTO DE SANTA FE
(GRANADA)

4.5.- ESCRITO DE "PROTECNIMAR INGENIERÍA" SOLICITANDO LA APROBACIÓN DE LA UBICACIÓN DEL CENTRO DE TRANSFORMACIÓN, PARA LA OBRA DE GIASA, "ENLACE SANTA FE, P.K.2,9 DE LA CARRETERA A-92-G".

Igualmente el Sr. Alcalde expuso que este asunto también fue tratado en la comisión Informativa de urbanismo, en la cual se acordó que fuera retirado del orden del día de esta sesión por lo cual propone la aprobación de dicha retirada, acordándose, por unanimidad de los dieciséis miembros presentes, de los diecisiete que, legalmente componen la misma, la aprobación de dicha propuesta siendo, por tanto, retirado este asunto de esta sesión.

4.6.- DAR CUENTA DE LAS NUEVAS DELEGACIONES DE LA ALCALDÍA Y DE LA NUEVA COMPOSICIÓN DE LAS COMISIONES INFORMATIVAS.

Por el Sr. Alcalde se da cuenta a la Corporación de los dos Decretos dictados, referentes a las nuevas delegaciones efectuadas, así como a la nueva composición de las comisiones informativas, a los efectos de conocimiento por parte de la Corporación.

a).- Decreto de fecha 17 de marzo, que dice como sigue:

“D. SERGIO BUENO ILLESCAS, Alcalde-Presidente del Excelentísimo Ayuntamiento de Santa Fe, de conformidad con las atribuciones conferidas en el artículo 43 y siguientes del Reglamento de Organización, Funcionamiento y Régimen Jurídico de las Entidades Locales, aprobado por RD 2568/1986, de 28 de noviembre; y con la finalidad de conseguir una mayor eficacia en la gestión municipal, **HE RESUELTO**:

PRIMERO.- Realizar a favor de cada uno de los concejales del Grupo del PSOE las siguientes delegaciones, con el detalle de las competencias que les corresponden:

* D. José M^a Aponte Maestre: Concejales Delegados de Urbanismo, Infraestructuras y Plan Estratégico Santa Fe 2016. Con las siguientes competencias: Urbanismo, Planeamiento, Planes Generales y Especiales, Normas Subsidiarias, Licencias de obras, Licencias de actividad, Procedimientos sancionadores, Informes urbanísticos, Vivienda, Área de Rehabilitación Concertada, Empresa Municipal de Santa Fe, Expedientes de ruina, Obras y Servicios, Planes de Instalaciones



AYUNTAMIENTO DE SANTA FE
(GRANADA)

Deportivas, Pavimentos, Iluminación, PFEA, Agua y Saneamiento, Consorcio de Transportes Metropolitano, Coordinación General de Comunicación, Gestión de Residuos Sólidos Urbanos (RESUR), Infraestructuras, Dirección del Plan Estratégico de Santa Fe 2016.

* D^a Ana Bella Camacho Rodríguez: Concejala Delegada de Hacienda, Patrimonio y Mantenimiento General. Con las siguientes competencias: Presupuestos, Control presupuestario, Ordenanzas Fiscales, Ingresos y Gastos, Contratación, Crédito Local, Operaciones de Tesorería, Operaciones de Crédito, Oficina Catastral, Estadística, Intervención, Tesorería, Recaudación, Contabilidad, Liquidación de Presupuestos, Bienes, Patrimonio, Retribuciones, Conservación y Mantenimiento, Parques y Jardines.

* D. Antonio Rodríguez Montoro: Concejal Delegado de Gobernación, Deportes y Limpieza Viaria. Con las siguientes competencias: Seguridad Ciudadana, Protección Civil, Policía Local, Plan de Emergencia Municipal, Tráfico, Cementerio, Venta ambulante, Junta Local de Seguridad Ciudadana, Deportes, Limpieza Viaria, Recogida de residuos sólidos (basura orgánica).

* D^a Sandra Martínez Chico: Concejala Delegada de Servicios Sociales. Con las siguientes competencias: Trabajo Social, Mayores, Gestión Centro de Día, Convivencia, Infancia, Familia, Consumo, Centro Ocupacional, Escuela Infantil, Inserción Social, Inmigración.

* D^a Regina Fernández Guerrero: Concejala Delegada de Empleo, Fiestas y Desarrollo Local. Con las siguientes competencias: Planes de Formación y Empleo, Oficina de Desarrollo Local, Unidad Territorial de Empleo y Desarrollo Local y Tecnológico, Promoción de industria, Turismo, Coordinación del Plan Estratégico Santa Fe 2016, Agricultura, Proyecto Cultural Santa Fe 2010.

* D. Manuel Lupión Puente: Concejal Delegado de Cultura, Recursos Humanos, Educación y Comercio. Con las siguientes competencias: Educación, Educación de adultos, Comercio, Mercado de abastos y ambulante, Cultura, Archivo, Escuela de Música, Banda Municipal, Casa de la Cultura, Capitulaciones, Instituto de América, Hermanamientos, Biblioteca Pública, Talleres Culturales, Plantilla, Selección, RPT, Régimen Disciplinario.

* D. Francisco Javier Flores López: Concejal Delegado de Comunicación, Juventud, Medio Ambiente y Nuevas Tecnologías. Con las siguientes competencias: Comunicación, Medio Ambiente, Jornadas Ambientales y Campañas, Mantenimiento de solares, Programas Ciudad XXI, Relaciones con colectivos medioambientales, Punto Limpio, Recogida selectiva, Retirada de vehículos (residuos industriales de la vía pública), Juventud, Nuevas Tecnologías.



AYUNTAMIENTO DE SANTA FE
(GRANADA)

* D^a Fabiola García Peña: Concejala Delegada de Igualdad y Salud. Con las siguientes competencias: Igualdad, Salud.

SEGUNDO.- Las facultades que se delegan son de estudio, informe y propuesta en las materias referidas; y conforme al artículo 44.2 del ROF, se publicará un extracto del presente en el Tablón de Anuncios de este Ayuntamiento y en el Boletín Oficial de la Provincia de Granada.

TERCERO.- La presente delegación de atribuciones surtirá efectos desde el día siguiente al de la fecha del presente decreto.

CUARTO.- De la presente delegación se dará cuenta al Pleno en la primera sesión que éste celebre.

Firmado en Santa Fe, a 17 de marzo de 2009.EL ALCALDE-PRESIDENTE.”

B).- Decreto de fecha 17 de marzo de 2009, que dice como sigue:

DON SERGIO BUENO ILLESCAS, como Alcalde - Presidente del Excelentísimo Ayuntamiento de Santa Fe, en uso de las atribuciones que le confiere la vigente legislación de Régimen Local, eleva al Pleno de la Corporación la modificación de la composición de las Comisiones Informativas de este Ayuntamiento, en relación a los miembros del Grupo del PSOE:

1.- COMISIÓN INFORMATIVA DE URBANISMO E INFRAESTRUCTURAS:

- * José M^a Aponte Maestre.
- * Antonio Rodríguez Montoro.
- * Francisco Javier Flores López.
- * Manuel Lupión Puente.
- * Fabiola García Peña.

2.- COMISIÓN INFORMATIVA DE ECONOMÍA HACIENDA Y PERSONAL:

- * Ana Bella Camacho Rodríguez.
- * Antonio Rodríguez Montoro.
- * Francisco Javier Flores López.
- * Manuel Lupión Puente.
- * Fabiola García Peña.

3.- COMISIÓN INFORMATIVA DE BIENESTAR SOCIAL.

- * Sandra Martínez Chico.
- * Antonio Rodríguez Montoro.



AYUNTAMIENTO DE SANTA FE
(GRANADA)

- * Francisco Javier Lupión Puente.
- * Fabiola García Peña.

4.- COMISIÓN ESPECIAL DE CUENTAS:

- * Ana Bella Camacho Rodríguez.
- * Antonio Rodríguez Montoro.
- * Francisco Javier Flores López.
- * Manuel Lupión Puente.
- * Fabiola García Peña.

Firmado en Santa Fe, a 17 de marzo de 2009. EL ALCALDE-PRESIDENTE.”

La Corporación queda debidamente enterada sin que se hiciera ninguna objeción a los mismos.

4.7.- MOCIÓN DEL PARTIDO POPULAR SOBRE "AUTONOMÍA DE CAJAGRANADA".

Don Juan Cobo Ortíz, portavoz del grupo del Partido Popular da lectura a la siguiente moción:

" Como portavoz del grupo municipal del Partido Popular en el Ayuntamiento de Santa Fe, al amparo de la legislación vigente, propone al Pleno para su debate y aprobación, sí procede, la siguiente moción:

AUTONOMÍA DE "CAJAGRANADA",

Antecedentes y motivos:

Desde el Partido Popular apostamos porque se mantenga la independencia y autonomía de Caja granada, para así impedir que una componenda partidista perjudique a Granada en beneficio de otras provincias o entidades.

El Partido Popular hará todos los esfuerzos necesarios para que esta Entidad Financiera no se desvincule de nuestra Provincia. Para conseguirlo es preciso que no haya intervencionismo político, sino que las decisiones se tomen en función de las necesidades financieras de la economía granadina.

Imponer a la fuerza la fusión de las cajas de ahorros sólo generará tensiones económicas, sociales, laborales y más desconfianza, por ello, en estos momentos, en la situación de crisis que estamos padeciendo tantos granadinos, lo prioritario es



AYUNTAMIENTO DE SANTA FE
(GRANADA)

que las entidades financieras planteen líneas de financiación que den liquidez a las PYMES, a los autónomos y a las familias, y no, como se pretende, plantear una fusión claramente perjudicial para los intereses de las familias y empresas granadinas.

La Entidad es y ha sido un referente en Granada por el apoyo financiero que presta al tejido empresarial, productivo e industrial de la Provincia, y también porque proporciona empleo a más de 2.500 familias.

Creemos que hay razones suficientes para que la Caja no acepte el programa de fusiones, previsto por el Gobierno Andaluz, para reorganizar el mapa financiero-autonómico.

Por todo ello, el grupo municipal del Partido Popular en El Ayuntamiento de Santa Fe hace las siguientes propuestas de acuerdo:

1. Defender la autonomía e independencia de Caja granada y no consentir ninguna componenda partidista que le perjudique en beneficio de otros.
2. Hacer todos los esfuerzos necesarios para que esta importante entidad y financiera no se desvincule de nuestra provincia.
3. Pedimos al resto de partidos políticos, con representación en este Ayuntamiento, que se unan a esta propuesta que va encaminada a defender los intereses de todos los granadinos.
4. Dar traslado de estos acuerdos al gobierno de la Junta de Andalucía.

En Santa Fe a 13 de marzo de 2009".

Seguidamente manifiesta que su grupo vería conveniente que los demás grupos políticos, de este Ayuntamiento, se adhirieran a esta moción y se presentara como una declaración institucional de este Ayuntamiento, aunque sabe que el equipo de gobierno tiene otra moción, respecto a la cual, el Sr. Aponte, portavoz del grupo del Partido Socialista, dijo que había sido consensuada y, al haber hecho las comprobaciones necesarias, resulta que eso no es cierto, que no ha sido consensuada.

Por otra parte, don José María Aponte Maestre, portavoz del equipo de gobierno, manifiesta que, como ya se dijo en la comisión informativa correspondiente, el grupo del Partido Socialista Obrero Español, presenta otra moción, la cual fue leída por el citado portavoz de dicho grupo, que es como sigue:



AYUNTAMIENTO DE SANTA FE
(GRANADA)

"El grupo Socialista en el Ayuntamiento de Santa Fe, de acuerdo con lo establecido en el artículo 82.3 del ROF, de las Entidades Locales presenta al PLENO, la siguiente moción:

"En apoyo de Caja Granada".

Exposición de motivos:

En el actual contexto de dificultades del sistema financiero y de la economía, tanto internacional como española y andaluza, es necesario dar el respaldo a las cajas de ahorros, que han demostrado, tanto por su singular naturaleza jurídica, como por la adecuada gestión de su objeto social, un servicio eficaz contra la exclusión financiera, su apoyo a los pequeños y medianos empresarios, su vinculación con el territorio mediante la provisión de crédito, con especial sensibilidad a las familias y particulares. Unas entidades financieras cuyos beneficios han venido revertiendo, significativamente, en el bienestar y calidad de vida de los ciudadanos de las zonas geográficas donde han venido desarrollando su actividad financiera, con una orientación social, cultural, educativa y asistencial, que ha beneficiado a miles de personas durante décadas.

En este modelo de entidades financieras privadas, de interés social, consideramos que Caja Granada merece el respaldo de los ciudadanos de la provincia de Granada, al objeto de ayudar a que ésta siga siendo un referente imprescindible, por el apoyo financiero que presta al tejido empresarial, productivo e industrial de la Provincia, proporcionando empleo, directo e indirecto, a miles de familias. Una entidad que debe tener como una de sus prioridades la oferta de líneas de financiación que den liquidez a las PYMES, a los autónomos y a las familias. Una entidad que debe seguir siendo uno de los instrumentos más importantes del desarrollo y el futuro de la economía de la provincia de Granada.

Una apuesta por el futuro de Caja-Granada, que debe seguir contando con el apoyo de todas las formaciones políticas y de representación social provinciales, para asegurar la necesaria estabilidad que garantice la viabilidad de esta entidad y su especial vinculación con los ciudadanos de la provincia de Granada.

Un respaldo que ha de enmarcarse en la reiterada actitud expresada por los órganos de gobierno de la entidad de ahorro granadina, de autonomía, crecimiento y estabilidad de Caja-Granada.

Por todo lo anteriormente expuesto, el Grupo Socialista del Ayuntamiento de Santa Fe, presenta para su debate y aprobación, si procede, las siguientes propuestas de acuerdo:



AYUNTAMIENTO DE SANTA FE
(GRANADA)

Uno.- Defender la autonomía de Caja Granada para decidir su propio futuro.

Dos.- Aceptar el compromiso colectivo para que todas las instituciones y agentes sociales de la provincia de Granada contribuyan a garantizar la autonomía, la estabilidad y el crecimiento de Caja granada.

Tres.- Solicitar a todas las fuerzas políticas, con representación en este Ayuntamiento, que se unan a esta propuesta, que va encaminada a defender los intereses de todos los granadinos.

Cuatro.- Instar a Caja granada a que siga desarrollando los esfuerzos necesarios para una adecuada y eficiente gestión para seguir financiando la actividad económica provincial, de sus empresas y familias, así como su apuesta por una estrategia de crecimiento que le permita una mayor amplitud y eficacia en la prestación de sus servicios financieros y su obra social.

Cinco.- Manifestar el apoyo a la Entidad para que realice cuantas gestiones permitan, en el actual contexto de crisis del sistema financiero, un crecimiento orgánico que permita una entidad más fuerte, más solvente y más eficaz en sus posibilidades de financiación de la economía andaluza y de actuación de su obra social. Un proceso de crecimiento que esté siempre condicionado a esa autonomía de la Entidad Granadina, a su vinculación directa con su territorio tradicional y a la permanencia de su sede de gobierno en la Provincia de Granada.

Seis.- Dar traslado de estos acuerdos a las respectivas Administraciones Públicas e Instituciones representativas.

Granada, 23 de marzo de 2009".

INTERVENCIONES:

DON JOSÉ RODRÍGUEZ TABASCO, por el grupo Juntos por Santa Fe, expuso que su grupo considera fundamental la existencia de una gran caja de ahorros que sirva como un gran instrumento de desarrollo de la Provincia, pero considera que la defensa de la misma no se debe de llevar de una forma partidista, sino que debe de hacerse de una forma conjunta, por todos los grupos políticos, de forma que sea una declaración institucional del Ayuntamiento de Santa Fe, por lo que no va a entrar en el "tejemaneje" de los partidos políticos y su grupo no votará a favor de ninguna moción que no haya sido consensuada, por lo que solicita que se retiren ambas mociones y se redacte otra que haya sido consensuada por todos los grupos.

DOÑA SUSANA RUEDA RODRÍGUEZ, por el grupo de Izquierda Unida, manifestó que entiende que el debate no debe ser si se fusiona la Caja de Ahorros



**AYUNTAMIENTO DE SANTA FE
(GRANADA)**

con otras cajas o no se fusiona, sino que de lo que se trata es de reconocer si Caja granada tiene autonomía o no la tiene. Si tiene autonomía debe ser la misma Entidad la que decida si se integra o no y esa es la verdadera autonomía, que los partidos políticos dejen que sea dicha Entidad la que decida y, aunque considera que la moción presentada por el grupo del PSOE es más neutra y equilibrada, se va a abstener en este asunto, apoyando la propuesta del grupo Juntos por Santa Fe, para retirar ambas mociones y redactar una conjuntamente.

DON JUAN COBO ORTIZ, por el grupo del Partido Popular, reiteró su deseo de que su moción fuera aceptada y aprobada como una declaración institucional, aunque sea solo por una sola vez que se recoja una propuesta presentada por el grupo del P.P., pero que si no es así, se adhiere a la propuesta del Sr. Rodríguez Tabasco y está dispuesto a retirar su moción para que se redacte otra de forma conjunta.

Por lo tanto, a la vista de las manifestaciones efectuadas, el Sr. Alcalde propone someter a votación la retirada de las dos mociones y redactar una nueva que sea consensuada por todos los grupos políticos.

Sometida a votación, se acuerda por unanimidad, por los dieciséis miembros de la Corporación presentes, de los diecisiete que, legalmente integran la misma, aprobar dicha propuesta del Sr. Alcalde.

ASUNTOS URGENTES:

ESCRITO DE DIMISIÓN DE LA CONCEJALA DEL GRUPO DEL PARTIDO POPULAR DOÑA MARÍA PILAR CALVO SANTIAGO.

Por Don Juan Cobo Ortiz, portavoz del grupo del Partido Popular, se da lectura al escrito presentado por la concejala doña María del Pilar Calvo Santiago, perteneciente a dicho grupo, con entrada en este Ayuntamiento el día 23 de Marzo de 2009, número 2.610, que literalmente dice como sigue:

"AL EXCMO. AYUNTAMIENTO DE SANTA FE

Doña María del Pilar Calvo Santiago, concejala del grupo del Partido Popular del Ayuntamiento de Santa Fe, con DNI 75.138.495-W y domicilio en Santa Fe (Granada), Cristóbal Colón, número 1-1º,

EXPONE:



AYUNTAMIENTO DE SANTA FE
(GRANADA)

Que, por razones personales y profesionales, presento mi dimisión como concejal de ese Ayuntamiento.- En Santa Fe (Granada), a 23 de marzo de 2009.- Fdo. María del Pilar Calvo Santiago".

Informando, igualmente, que el siguiente en la lista presentada por dicho partido a las elecciones locales celebradas el día 27 de Mayo de 2007, es don Francisco Javier Navarro Maldonado, el cual ha renunciado al nombramiento de concejal, pasando el turno a Doña Elisabet Morillas Saiz-Pardo, la cual sí acepta el cargo.

De lo cual la Corporación queda debidamente enterada, manifestando el Sr. Alcalde que se hará la tramitación correspondiente, a la mayor brevedad posible, para que por la Junta Electoral Central, u organismo correspondiente, se designe la persona que deba sustituir a la citada concejala.

RUEGOS Y PREGUNTAS.-

DON FRANCISCO FERRER LÓPEZ, por el grupo del Partido Popular, expone que existe una asociación llamada Nagusilán que está llevando a cabo una magnífica labor en este municipio y, sin embargo, no cuenta con un local en el que pueda almacenar el material que recoge para repartir entre las familias necesitadas, por lo que hace el ruego de que por parte del Ayuntamiento se vea la posibilidad de dotar a la misma de un local adecuado para dichos fines.

Que se aproximan las fiesta de Las Capitulaciones y dada la trascendencia de las mismas y la gran cantidad que viene a santa fe, sería conveniente que por parte del ayuntamiento se procediera al adecentamiento de la población, sobre todo del centro Histórico y se deberían de llevar a cabo actuaciones como el pintado de los pasos de peatones, y otras similares.

Pregunta que para cuando está previsto que finalicen las obras de la calle Cruz Sur, ya que observa que llevan bastante tiempo ejecutándose y no se encuentran finalizadas, estando inconclusas por la parte cercana a la Calle Larga.

Manifiesta que tiene entendido que diversas asociaciones de Santa Fe obtuvieron subvenciones de este Ayuntamiento para la Cabalgata de Reyes y pregunta por la cuantía de las mismas, así como si todas las asociaciones recibieron igual cantidad por dicho concepto o fueron de diversa cuantía y pregunta también si la concesión de las subvenciones se hizo de conformidad con lo establecido por la Ley 38/2003, sobre concesión de subvenciones.



AYUNTAMIENTO DE SANTA FE
(GRANADA)

Que en el acta de una sesión celebrada por la Junta de Gobierno Local, hace unas semanas, ha leído que se adoptó el acuerdo de devolver una subvención para realizar obras con cargo a los fondos del PER, preguntado por los motivos que han podido existir para que se lleve a cabo dicha devolución.

Igualmente pregunta por el estado de tramitación de las obras del plan zapatero, si se han adjudicado algunas de ellas, solicitando, en general información sobre las mismas, así como los criterios que se están barajando para su adjudicación.

DON JUAN COBO ORTIZ, por el grupo del Partido Popular, manifiesta que con fecha 13 de marzo de 2009, presentó en el registro de entrada de documentos de este Ayuntamiento, el escrito registrado ese mismo día bajo el número 2301, en el que solicitaba la entrega de la siguiente información:

- 1.- Informe a dicho grupo si el Ayuntamiento está cumpliendo los pagos establecidos en el convenio que el mismo tiene suscrito con la empresa FCC, adjudicataria del servicio de limpieza y recogida de basuras.
- 2.- En el caso de que no se esté cumpliendo el convenio citado, se indique desde qué fecha.
- 3.- Que se informe también sobre la deuda que, al día de la fecha, tiene el Ayuntamiento con la empresa FCC.
- 4.- Que se informe también sobre la deuda total que tiene el Ayuntamiento y, en particular, con los proveedores.

Añade que todo esto lo han solicitado por escrito, tal y como el Sr. Alcalde les tiene dicho, que todas las cuestiones de las que se solicite información se hagan por escrito y así lo han hecho, lo han solicitado por escrito presentado el día trece de este mes y no se les ha contestado, por lo que solicita que conste en acta la reiteración de esta petición, aunque al haberlo solicitado por escrito se les debería de haber contestado en el plazo de cinco días, que es lo que establece la Ley y, si no se contesta en el citado plazo, el silencio se considera positivo, añadiendo que no entiende qué motivos pueden existir para que no se les remita en el citado plazo si así lo ordena la Ley.

DON JOSÉ MARÍA APONTE MAESTRE, portavoz del equipo de gobierno, contesta a la pregunta formulada por el Sr. Ferrer, respecto a la terminación de las obras de la calle Cruz que, efectivamente, no están terminadas y ello se debe a la necesidad de homogeneizar el entronque de dicha calle con la calle Larga, para que se hagan las dos con la misma solería, porque lo que se pretende hacer es una especie de paso elevado de peatones que llevará el mismo tipo de solería de la



AYUNTAMIENTO DE SANTA FE
(GRANADA)

Calle Larga.

En cuanto a la devolución de la subvención del PER, a que se ha referido también el citado concejal, se debe a las peculiaridades de las obras del PER que están sometidas a una serie de condiciones y plazos que, algunas veces son imposibles de cumplir.

En cuanto a las adjudicaciones de las obras del Plan Zapatero informa que, como ya se ha comprometido el Equipo de Gobierno, en las Comisiones Informativas se irá informando de la situación de las diversas obras incluidas en el citado plan, porque ese es el compromiso que ha adoptado el Equipo de Gobierno con los demás grupos municipales y así se irá haciendo conforme se vayan tramitando las citadas obras. Por el momento, se han adjudicado las cuatro obras menores que son de presupuesto inferior a 50.000 euros y se irá dando información, respecto a las demás, conforme se vayan produciendo actuaciones.

En cuanto a los criterios que se han barajado para la adjudicación de las obras son: primero el cumplimiento de la Ley de Contratos del Sector Público; segundo, que se emplee el mayor número de trabajadores posible; tercero, que no se quieren bajas en las ofertas, sino que lo que se quiere son mejoras y cuarto que, en lo posible, se trate de empresas de Santa Fe y que contraten personal de Santa Fe.

DOÑA ANA BELLA CAMACHO RODRÍGUEZ, concejala delegada de Hacienda, informa, que respecto a lo solicitado por el grupo del Partido Popular, en el escrito presentado el 13-03-2009, a que se ha referido el Sr. Cobo Ortiz, que el mismo será contestado por escrito.

DOÑA REGINA FERNÁNDEZ GUERRERO, por parte del grupo del PSOE, contesta a la pregunta formulada por el Sr. Ferrer, relativa a las subvenciones concedidas por el Ayuntamiento para la Cabalgata de Reyes, que se concedieron 11 subvenciones a otras tantas asociaciones y cada una de ellas fue de un importe de 500,00 euros y, en cuanto a si se adaptaban a lo dispuesto por la Ley de Subvenciones, informa que todas se concedieron con el informe favorable del Sr. Interventor, por lo que las mismas cumplían los requisitos establecidos por la Ley.

EL SR. ALCALDE:

Respecto a la celebración de las Capitulaciones, está prevista la próxima semana una reunión de la nueva concejala de mantenimiento con el personal del área para hacer lo que tradicionalmente se viene haciendo, que Santa Fe luzca sus mejores galas para dichas fiestas que son las principales del municipio.



AYUNTAMIENTO DE SANTA FE
(GRANADA)

En cuanto al nuevo reglamento de subvenciones, todavía no está confeccionado, aunque se está trabajando en el mismo y se ha recuperado el expediente de Secretaría y se está en su estudio, para su adecuación a las peculiaridades de Santa Fe y se espera que, posiblemente para el mes que viene, se pueda llevar a la aprobación del Pleno.

En cuanto a la pregunta del Sr. Ferrer, respecto a la Asociación Nagusilán, es cierto que la misma viene desarrollando una gran labor y hace bastante tiempo que solicitaron un espacio para almacenamiento del material que vienen utilizando y se tiene prevista para el 21-04-2009, una reunión con representantes de la misma para ver la forma de dar solución a la solicitud que tiene presentada.

DON JOSÉ RODRÍGUEZ TABASCO, por el grupo Juntos por Santa Fe, recordó que en el Pleno anterior expusieron el tema de las aguas termales, y el problema que se había producido con el escape de agua que existía y, ahora les llegan noticias respecto al movimiento hippie, que se ha producido una gran concentración en la zona, de camiones, furgonetas y vehículos en general, solicitando que se adopten las medidas correspondientes respecto a la salubridad e higiene en la zona.

Solicita que igualmente se adopten las medidas necesarias para el arreglo de los caminos rurales de Santa Fe, la mayoría de los cuales se encuentran en muy malas condiciones y muchos de ellos intransitables como, por ejemplo, el camino de Úllar y otros, por lo que se debe de estudiar la forma de su arreglo ya que cada vez hay más gente que sale y transita por los mismos.

Que, como ha expuesto anteriormente la representante de Izquierda Unida, con motivo del expediente de modificación de créditos, aprobado en esta misma sesión, se ha dejado sin dotación presupuestaria la partida para la adquisición de terrenos para la ampliación del Cementerio municipal y pregunta que cual va a ser la forma de llevar a cabo la citada ampliación, cómo se va a hacer una vez suprimida dicha partida para lograr la adquisición de terrenos y cómo se va a actuar para ampliar, trasladar y demás actuaciones necesarias en el Cementerio.

DON ANTONIO RODRÍGUEZ MONTORO, por el grupo del Partido Socialista Obrero Español, respecto a lo expuesto por el representante del grupo Juntos por Santa Fe, sobre el movimiento hippie, informa que, efectivamente tras suprimir la celebración de la Fiesta del Dragón, en LOS TABLONES de Órgiva, uno de los lugares donde se esperaba que podrían reunirse para llevar a cabo dicha fiesta, era la zona de las "Aguas Calientes" de Santa Fe y, por tal motivo, el Ayuntamiento se ha puesto en contacto con las autoridades competentes en la materia para adoptar las medidas necesarias y, concretamente por la Guardia Civil que es la competente y por la Policía Local se han adoptado las precauciones



AYUNTAMIENTO DE SANTA FE
(GRANADA)

correspondientes y, actualmente, dicha concentración está controlada y se ha adoptado un plan para la limpieza de la zona y se mantiene una vigilancia continua al respecto.

DON JOSÉ MARÍA APONTE MAESTRE, portavoz del Equipo de Gobierno, respecto a la ampliación del Cementerio, expone que ya ha sido contestada esta cuestión por el Sr. Alcalde; se ha suprimido la partida presupuestaria, porque la intención que tiene el Equipo de Gobierno es llevar a cabo dicha ampliación mediante permuta de terrenos y se han hecho las consultas necesarias sobre si los terrenos circundantes reúnen las condiciones que establece el Reglamento de Policía Mortuoria, hace dos años pero que, no obstante, ante la posibilidad de que la normativa haya cambiado se va a volver a efectuar y se están efectuando las conversaciones necesarias, con los propietarios de los terrenos limítrofes, para determinar la posibilidad de la permuta citada.

En cuanto a la pregunta formulada respecto a los caminos rurales, es una preocupación compartida por el Equipo de Gobierno, se está esperando la resolución de la Junta de Andalucía para acometer la adecuación del Camino de los Montalvos y, en breve, se va a acometer la adecuación del Camino de san Juan, aunque no se trata de su asfaltado, pero sí de su mejora para evitar su peligrosidad y para darle mayor comodidad y, en la medida que las posibilidades presupuestarias lo vayan permitiendo, se irán acometiendo la mejoras de los demás caminos y se están solicitando las subvenciones correspondientes y, poco a poco, se tratará de ir solucionando esta necesidad.

DOÑA SUSANA RUEDA RODRÍGUEZ, por parte del grupo de Izquierda Unida, expone respecto a la iluminación de las paradas del autobús, que ya lo ha hecho en anteriores plenos y se ha informado siempre que, efectivamente, se estaban haciendo gestiones para solucionar la situación y, sin embargo, ha observado que todo sigue igual, que todo está igual de oscuro y pregunta si es que se va a hacer algo o, por el contrario, se piensa que está bien como está y se va a dejar así, solicitando que se informe sobre lo que se piensa hacer al respecto.

Seguidamente, se refiere al Consejo Económico y Social, preguntando sobre la situación en que se encuentra la tramitación del mismo ya que, en diversas ocasiones, se ha preguntado sobre este asunto y se ha dicho que próximamente se iba a poner en funcionamiento y, sin embargo, ha transcurrido bastante tiempo y no se ha hecho.

A la Sra. Concejala de Servicios Sociales solicita que se informe sobre las gestiones realizadas referentes al absentismo escolar, porque tiene entendido que Santa Fe es uno de los municipios que tienen mayor índice de absentismo escolar de toda la provincia de Granada, preguntando si, por parte del equipo de gobierno,



AYUNTAMIENTO DE SANTA FE
(GRANADA)

se está haciendo lo posible, si se está poniendo toda la carne en el asador para evitar este problema y quisiera saber cuales son las medidas ordinarias y extraordinarias que se han llevado a cabo, en su caso, en esta materia.

DOÑA REGINA FERNÁNDEZ GUERRERO, por parte del equipo de gobierno, respecto a la constitución del Consejo Económico y Social de Santa Fe, informa que el próximo día 15 de Abril se procederá a su constitución, por lo que en unos días recibirán la convocatoria los miembros del mismo.

DOÑA MARÍA SANDRA MARTÍNEZ CHICO, por parte del equipo de gobierno, en relación a la pregunta formulada por Doña Susana Rueda Rodríguez, sobre el absentismo escolar, informa que el equipo de gobierno tiene un programa de medidas para combatir este problema y lo está cumpliendo y es un hecho constatado que, por parte del equipo de Gobierno, se está luchando con todos los medios a su alcance para terminar con este problema que es algo muy serio y el equipo de gobierno está muy concienciado con el mismo.

DON ANTONIO RODRÍGUEZ MONTORO, por parte del equipo de gobierno, en relación a lo solicitado sobre la iluminación de la parada del autobús, por lo que se refiere a la existente en el cruce de la autovía, informa que las conversaciones con la empresa que está ejecutando las obras, están prosperando y tiene la certeza de que las medidas que se le han pedido las va a cumplir, entre otras, la colocación de un semáforo móvil como él mismo ha sugerido a dicha empresa y también la misma ha informado de que no tienen seguro como van a mantener el desvío de la autovía ya que es posible que se efectúen algunos cambios y, en ese caso, se retrasaría la instalación de dicho semáforo móvil pero que, hasta ahora, lo que se tiene es la firme promesa de la empresa de que van a cumplir las medidas que se le han sugerido.

DOÑA SUSANA RUEDA RODRÍGUEZ, por parte del grupo de Izquierda Unida, respecto a la información que se ha dado sobre el absentismo escolar, manifiesta que le parece cínico que se diga que se está haciendo lo posible respecto a la lucha contra el absentismo escolar cuando en el acta de la sesión celebrada por la Junta de Gobierno Local, el 17-02-09, figura una propuesta de la Concejalía de Hacienda para devolver una cantidad de 22.169,00 euros a la Junta de Andalucía, correspondiente a una subvención concedida para dichos fines, por no haberse invertido, indicando que no comprende la contestación que se le ha dado, anteriormente, solicitando que se le aclare dicha cuestión.

DOÑA MARÍA SANDRA MARTÍNEZ CHICO, dijo que la subvención se devolvía debido a la existencia de un error cometido por la Junta de Andalucía que había concedido la subvención con un plazo que ya estaba prácticamente agotado y en el cual era imposible de justificar la subvención.



AYUNTAMIENTO DE SANTA FE
(GRANADA)

Y no habiendo más asuntos de que tratar se levantó la sesión siendo las veinte horas y cincuenta minutos, de lo que yo, el Secretario, certifico.